



# VERTUO UP



NESPRESSO

**CLICK AND CHOOSE YOUR LANGUAGE**

**EN**

**FI**

**SV**

**EN**

---



**SAFETY**



**DISCOVER MY MACHINE**



**FIRST USE**



**CUSTOMISE MY COFFEE MOMENTS**



**MAINTENANCE**



**MACHINE SETTINGS**



**UNDERSTANDING MY MACHINE'S BLINKING**



**TROUBLESHOOTING**



**TECHNICAL SPECIFICATIONS**

## SAFETY

**CAUTION:** Before operating your coffee machine, please refer to the [safety instructions leaflet](#) to avoid any possible harm and damage.

First read the safety precautions to avoid risks of fatal electrical shock and fire. Please ensure ground continuity when plugging the machine in the power outlet.

-  When unpacking the machine, remove the plastic film covering the machine.

## DISPOSAL AND ENVIRONMENTAL PROTECTION

This appliance complies with the EU Directive 2012/19/EC. Packaging materials and appliance contain recyclable materials. Your appliance contains valuable materials that can be recovered or can be recycled. Separation of the remaining waste materials into different types facilitates the recycling of valuable raw materials. Leave the appliance at a collection point. You can obtain information on disposal from your local authorities.



# DISCOVER MY MACHINE

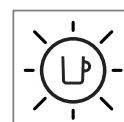
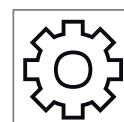

## MACHINE OVERVIEW

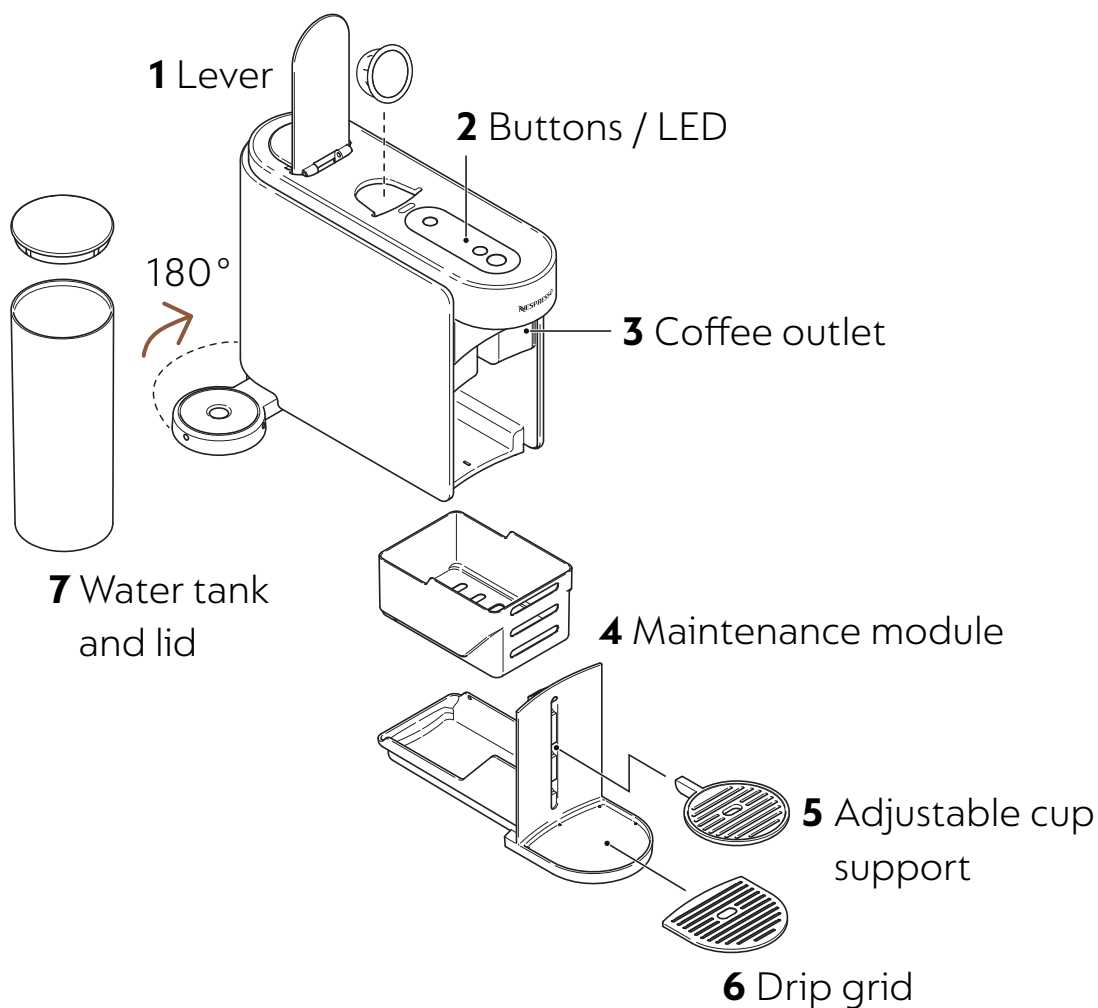

**i** Please refrain from placing removable parts in the dishwasher.

## BUTTONS / LED

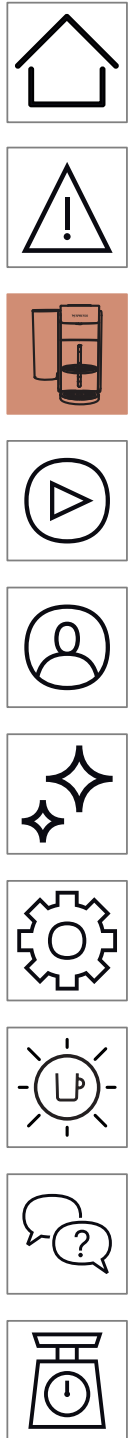
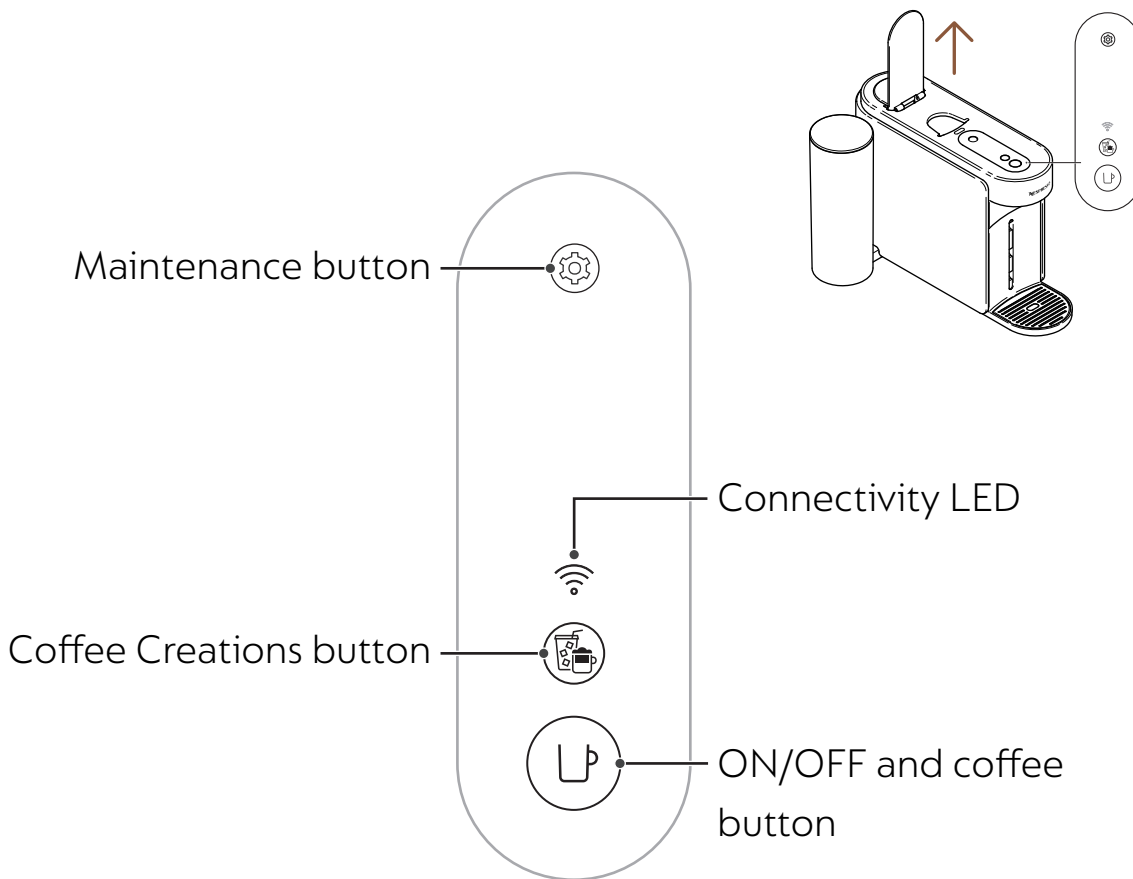

## PACKAGING CONTENT



- 1 Vertuo Up Coffee machine
- 2 **Nespresso** capsules set (12 capsules)
- 3 Quick Start Guide
- 4 Safety instructions and Warranty
- 5 Connectivity sticker
- 6 Rinsing sticker

**i Unboxing:** Some dust may be present on the surface of the machine due to the recycled materials used in the packaging. This is not dangerous, simply clean with a soft tissue.

## OPEN / CLOSE

### OPEN

Open the lever

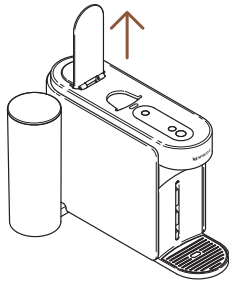

### CLOSE

Close the lever

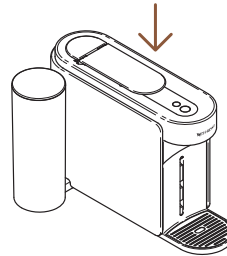

- i** Opening or closing the lever will not turn on the machine. You will not be able to launch a coffee without properly closing the lever. For the proper usage of your machine, we recommend opening the lever once the brewing is fully completed (coffee button steady white). Opening the lever will remove any capsule after extraction.

## REMOVING AND CLEANING THE MAINTENANCE MODULE

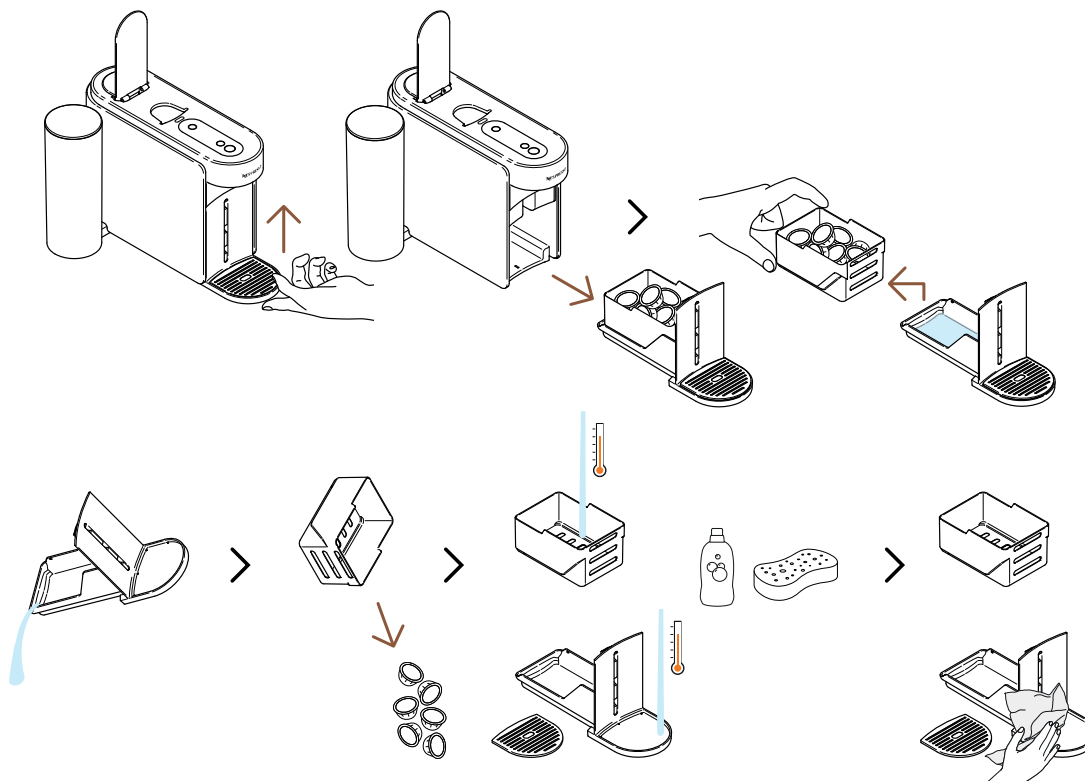

- i** To remove the maintenance module, gently lift it upwards. Carefully separate the used capsule basket from the rest, recycle the capsules and empty any remaining coffee/water residue. Wash the parts with hot water and mild odourless detergent then dry them, gently assemble and place them back in the machine.



# MAINTENANCE MODE LOOP

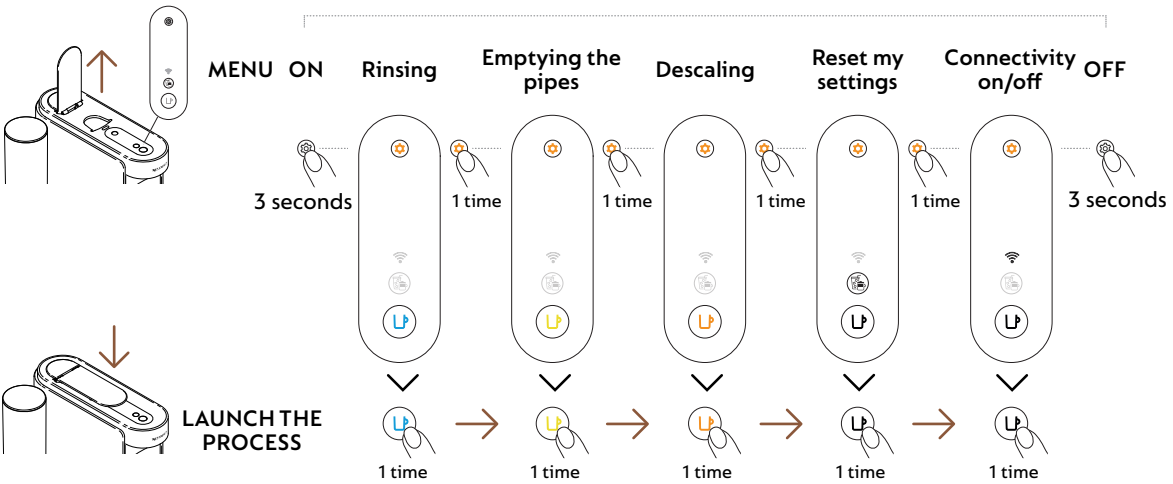

## FIRST USE

### ON / OFF

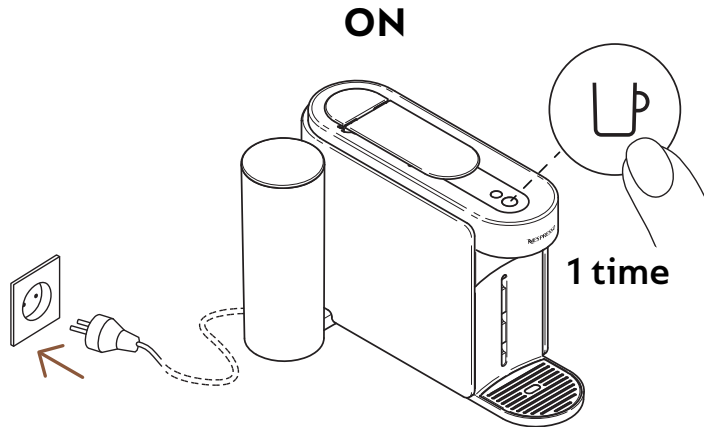

Once the machine is plugged in, turn on by pressing the coffee button once.

- i** The coffee button will glow for 3 seconds while the machine is heating up. When it is steady, the machine is ready to be used.

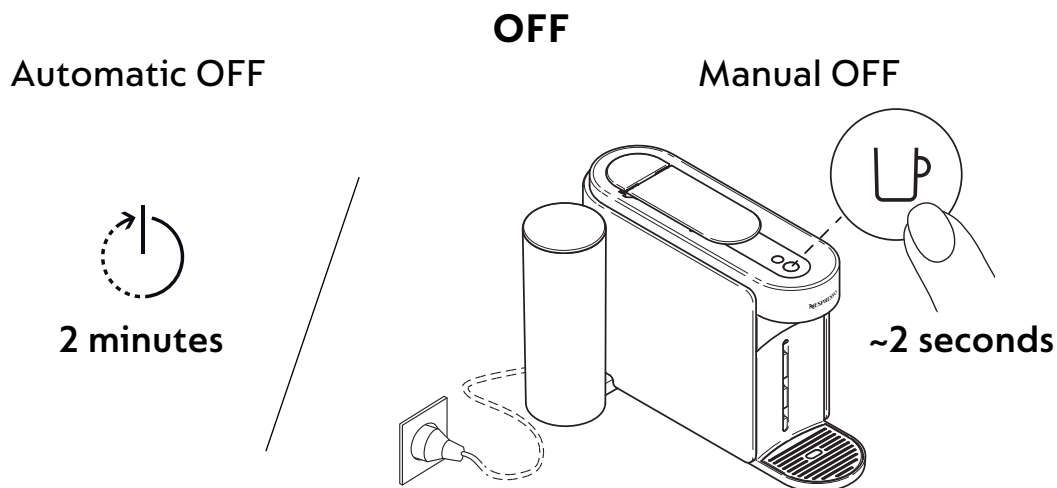

To save energy, the machine will turn off automatically after ~2 minutes of non-use.

- i** The machine can be turned off manually at any time (when not in use) by pressing and holding the button for ~2 seconds. The machine will be powered off after all the buttons and LED will be dimmed down.

If you have paired your machine, please note that a final batch of data can be sent to the **Nespresso** Smart App once your machine is turned off. It can take a few seconds.



## CONNECT YOUR MACHINE



## WHY SHOULD YOU PAIR YOUR MACHINE?

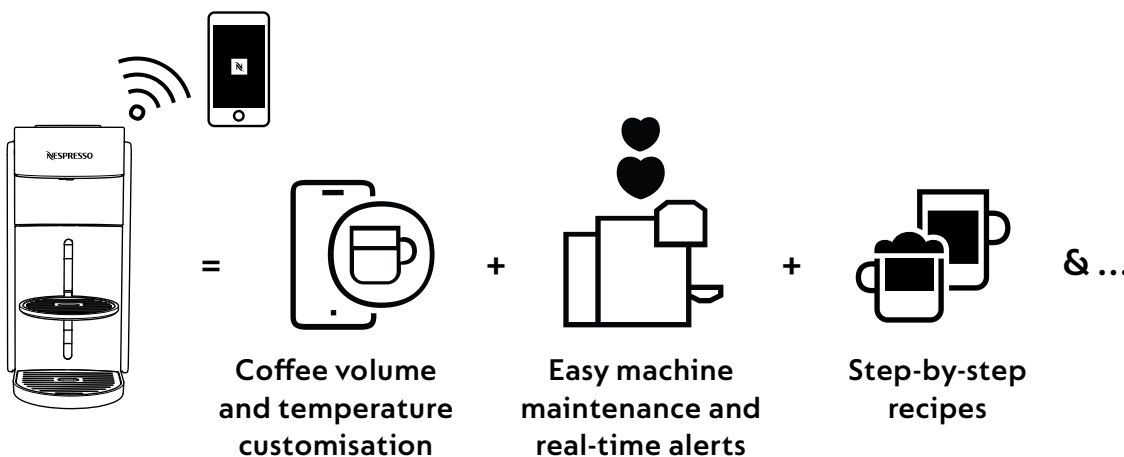

- Coffee volume and temperature customisation:** Adjust the cup length and customise the temperature of your coffee, with exclusive temperature control available only through the App.
- Easy machine maintenance and real-time alerts:** Experience effortless cleaning and descaling directly through the App. Enjoy the benefits of upgrading your machine with the latest features for a seamless experience.
- Step-by-step recipes:** Discover the classic coffee recipes to the trendiest creations.

## HOW TO CONNECT YOUR MACHINE?

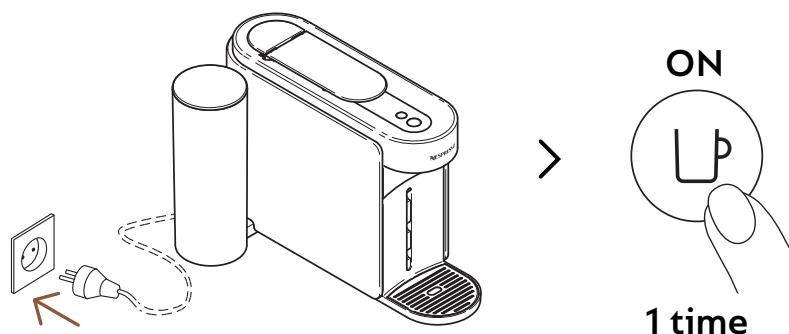

- 1** To connect your machine, plug it, turn it on by pressing the coffee button once.

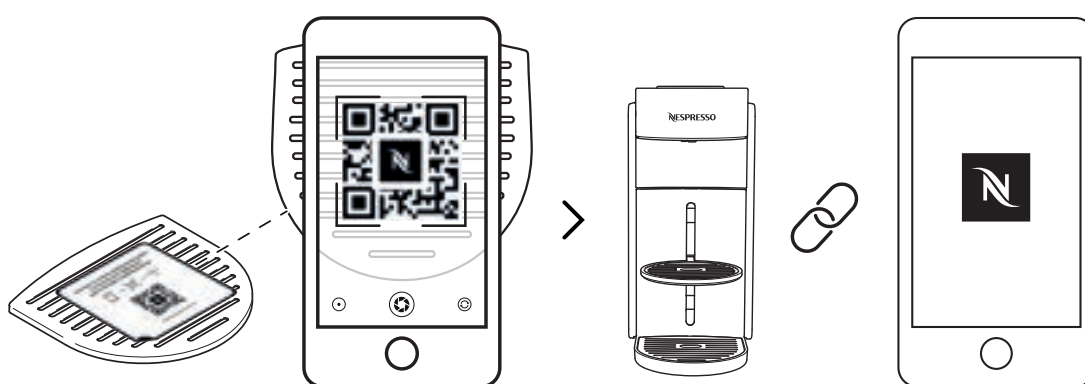

- 2** Scan the QR Code available on your machine drip grid or open the **Nespresso** Smart App to pair your machine.

- i** If you have already downloaded the **Nespresso** Smart App, it will be opened. If you don't have the **Nespresso** Smart App, you will be able to download it.
- i** If you do not connect your machine, the Connectivity LED will blink each time you will turn on the machine.
- i** If you wish to disable the connectivity module or if your country does not support connection to the **Nespresso** Smart App, please refer to the following "**Disable / Re-enable the connectivity module**" section.

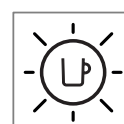
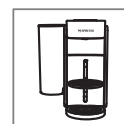

## DISABLE / RE-ENABLE THE CONNECTIVITY MODULE



The machine comes with a connectivity module, enabled by default. It gives access to additional features, enhancing your coffee experience. To disable the connectivity module, follow these steps:

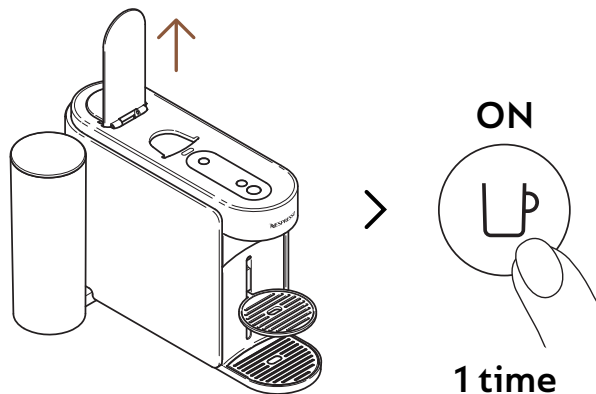

- 1** Open the lever and turn on the machine by pressing the coffee button once.

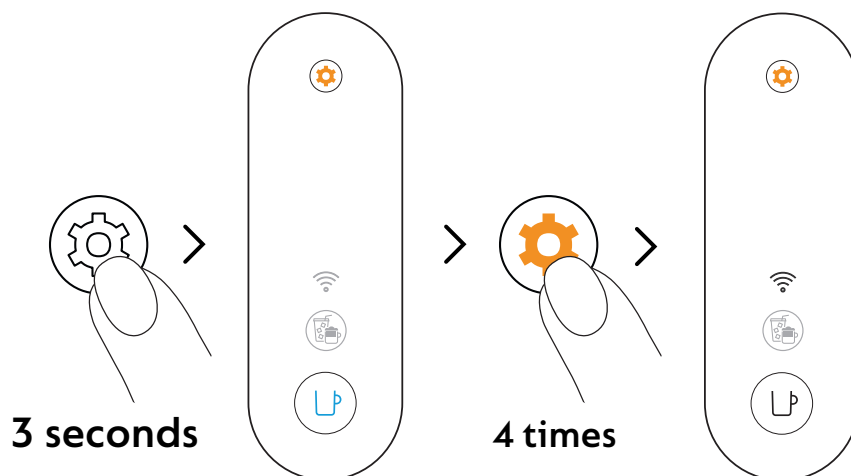

- 2** Press and hold the maintenance button for at least 3 seconds. Once the coffee button is steady blue, release it and press the maintenance button 4 times again. The coffee button and the Connectivity LED should appear steady white.

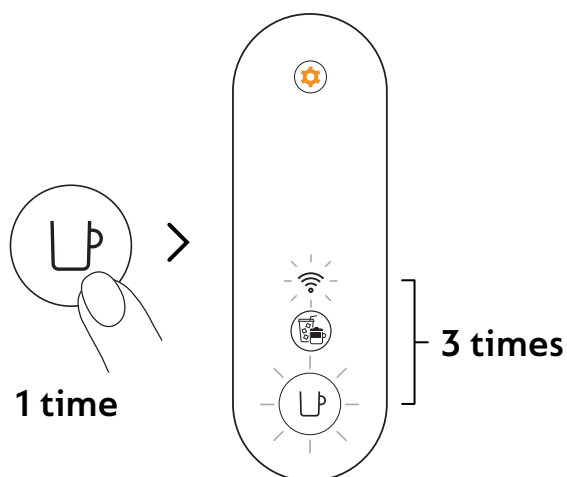

- 3** Press the coffee button once to confirm. The coffee button and the Connectivity LED will blink 3 times to confirm the connectivity module has now been disabled. Once the procedure is completed, the machine turns off.

- i** If you want to re-enable the connectivity module, you can follow the same steps.

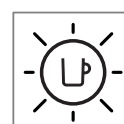
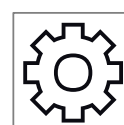
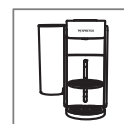

## FIRST RINSING / CLEANING



We recommend you clean your machine before its first use. All the procedures could be easily guided through the **Nespresso Smart App** once your machine is connected.

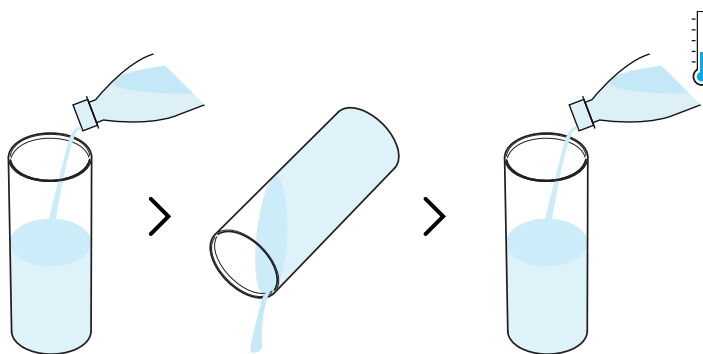

- 1** Rinse the water tank before filling it with only fresh drinking water (0.5 L / 17 fl oz).

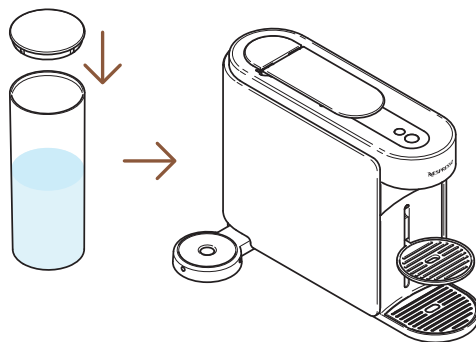

- 2** Close the water tank with the lid and put it back in position on the machine.



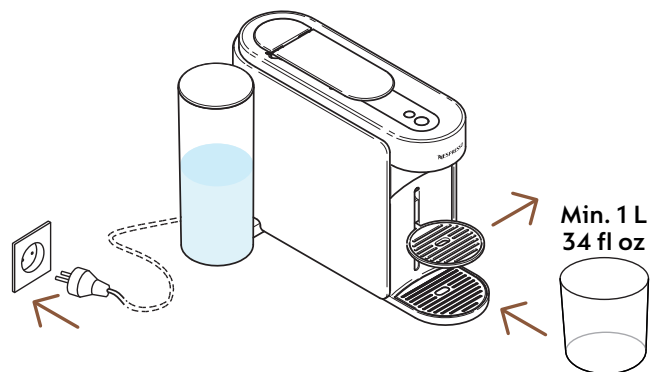

- 3** Plug in the machine, remove the cup support and place an empty container (at least 1 L / 34 fl oz) under the coffee outlet.

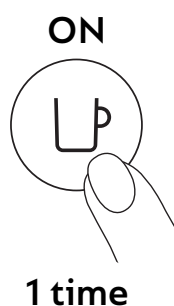

- 4** Turn on the machine by pressing the coffee button once.

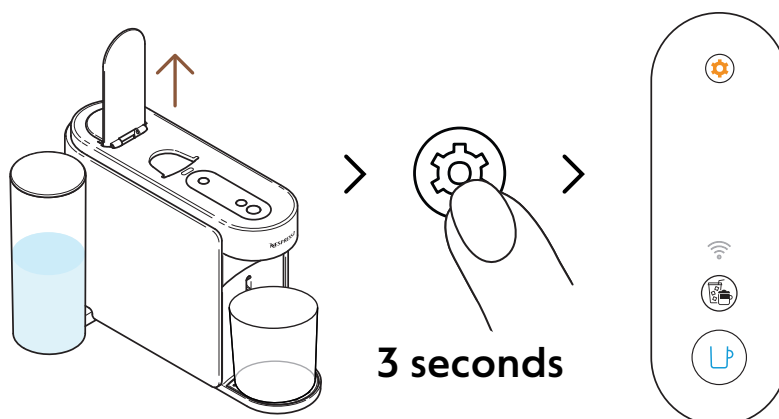

- 5** Open the machine lever. Press and hold the maintenance button for at least 3 seconds. Release it when the coffee button appears steady **blue**.

- i** To leave the maintenance mode before launching any procedure, please hold again the maintenance button for at least 3 seconds.

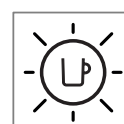
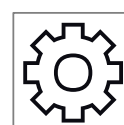
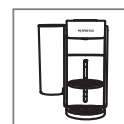

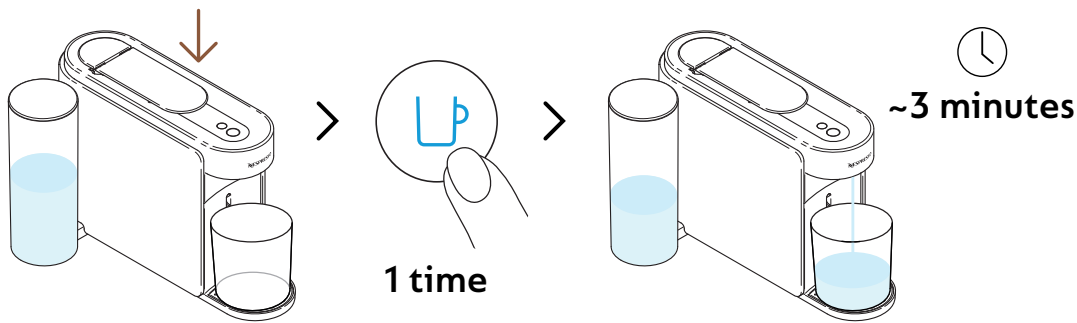

**6** Close the lever and press the blue coffee button once to launch the first rinsing process.

**i** The machine will start rinsing and the procedure may take up to 3 minutes.

**i** Water may accumulate in the maintenance module during rinsing.

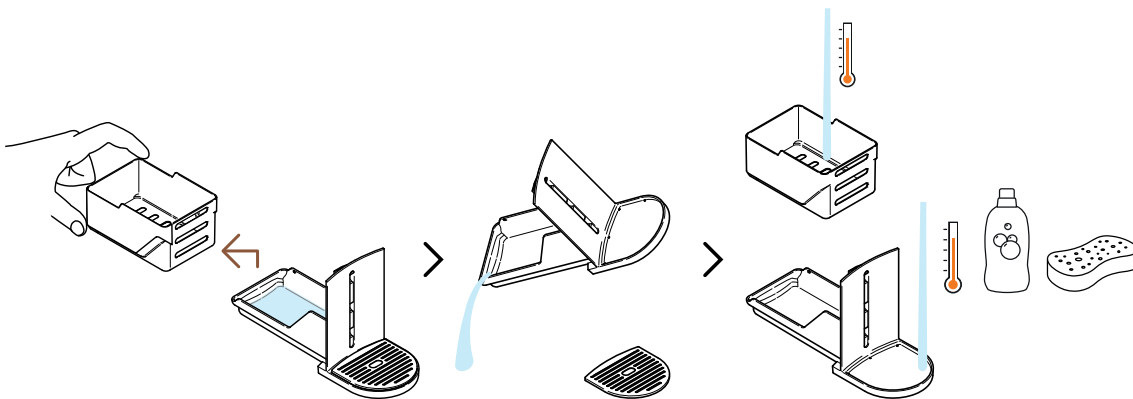

**7** Separate the capsule basket from the rest and empty any remaining water. Wash the maintenance module with hot water and mild odourless detergent.

**CAUTION:** Do not use any strong or abrasive cleaning agent or solvent cleaner. Do not put the machine in a dishwasher. Never immerse the appliance or part of it in water.



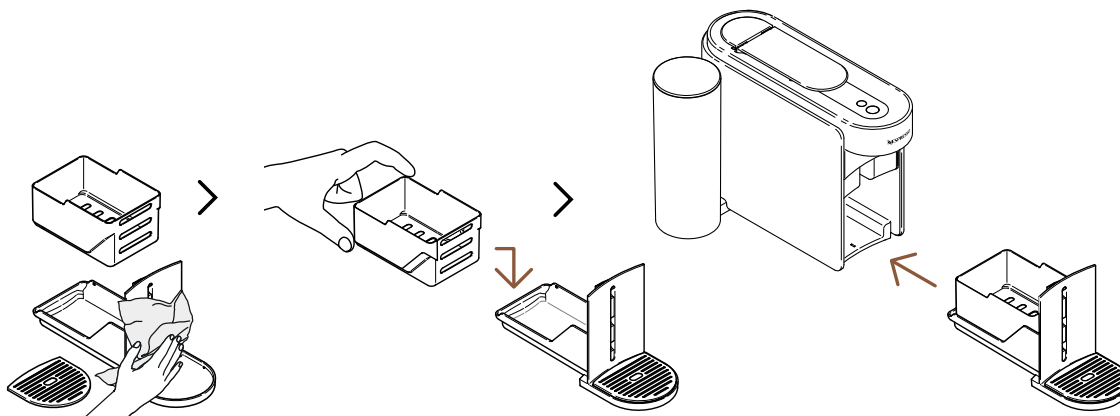

**8** Dry the maintenance module with a clean and fresh cloth and place it back on the machine.

**i** The machine will go back to ready mode when the procedure will be completed (coffee button steady white).

**CAUTION:** Always use soft cloths to clean the machine.

### THE VERTUO SYSTEM

S		M		L	XL		
▼		▼		▼	▼		
Ristretto	Espresso	Double Espresso	Gran Lungo	Mug / Café	Cold Brew Style	Alto	Carafe Pour-Over Style
25 ml	40 ml	80 ml	150 ml	230 ml	355 ml	535 ml	
0.84 fl oz	1.35 fl oz	2.7 fl oz	5.07 fl oz	7.77 fl oz	12 fl oz	18.09 fl oz	

Discover our full collection of accessories on [www.nespresso.com](http://www.nespresso.com)



## PREPARE VERTUO COFFEE



**Vertuo: Incomparable Coffee Experiences.** Explore a world of coffee styles at the touch of a button by discovering the 12 best-seller coffees available with your machine.

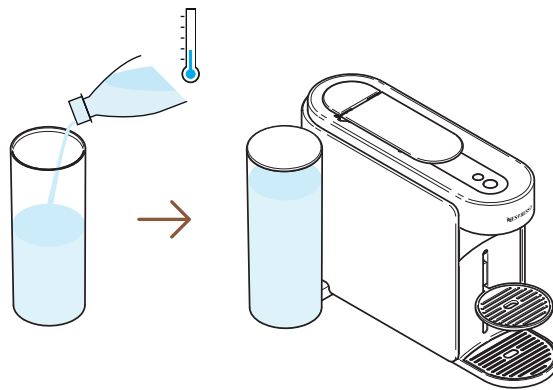

- 1** Fill the water tank with fresh drinking water, close with the lid and put it back in position.

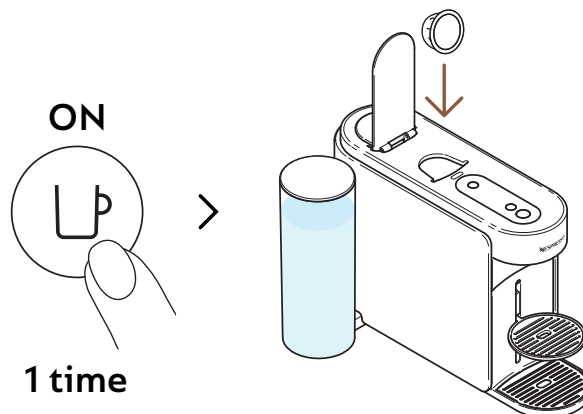

- 2** Turn on the machine by pressing the coffee button once. Open the machine lever and insert one Vertuo capsule.



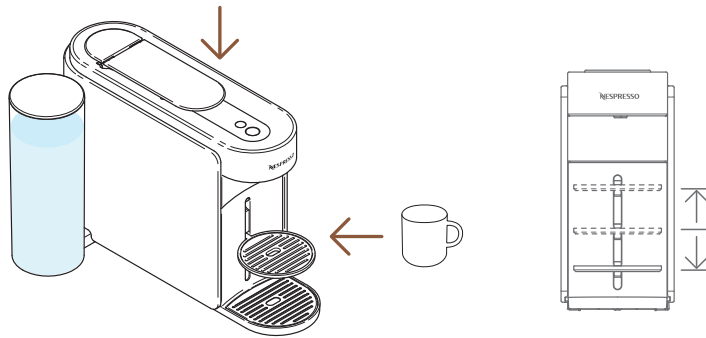

**3** Close the machine lever and place a cup.

**i** To avoid overflow, please adapt the cup size according to the volume of the chosen capsule (pre-set or customised). The cup support can be adjusted to accommodate your cup size.

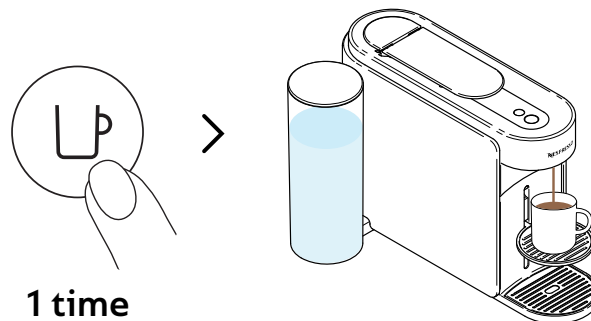

**4** Start brewing by pressing the coffee button once.

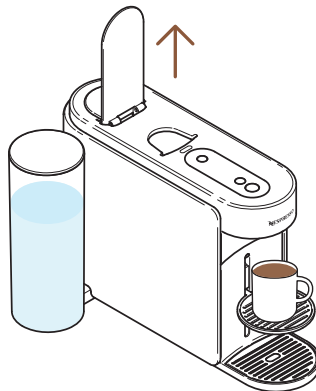

**5** When the coffee stops brewing, open the machine lever to eject the capsule and enjoy your coffee.

**i** You can stop your coffee extraction at any time by pressing the coffee button once.















For the proper usage of your machine, we recommend opening the lever once the brewing is fully completed (coffee button steady white). Opening the lever will remove any capsule after extraction. Coffee/water may remain in the maintenance module. Empty the capsule basket if needed, along with any remaining coffee/water residue.



# CUSTOMISE MY COFFEE MOMENTS

## COFFEE CREATIONS MODE

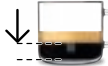
Effortlessly brew your concentrated, temperature-adjusted coffee for all your over-ice and milk-based recipes.

							
S		M		L		XL	
▼		▼		▼		▼	
<b>Ristretto</b>	<b>Espresso</b>	<b>Double Espresso</b>	<b>Gran Lungo</b>	<b>Mug / Café</b>	<b>Cold Brew Style</b>	<b>Alto</b>	<b>Carafe Pour-Over Style</b>
							
25 ml 0.84 fl oz	40 ml 1.35 fl oz	80 ml 2.7 fl oz	150 ml 5.07 fl oz	230 ml 7.77 fl oz	355 ml 12 fl oz	535 ml 18.09 fl oz	
✗	▼	▼	▼	▼	✗		
	25 ml 0.84 fl oz	40 ml 1.35 fl oz	40 ml 1.35 fl oz	80 ml 2.7 fl oz			
							

**i** To fully enjoy the benefits, we recommend brewing our Coffee+ range using only the official cup sizes. For the best in-cup results, we do not recommend brewing our Ristretto, XL (Alto Ambrato, Alto Onice), Cold Brew Style & Carafe Pour Over Style with this mode.

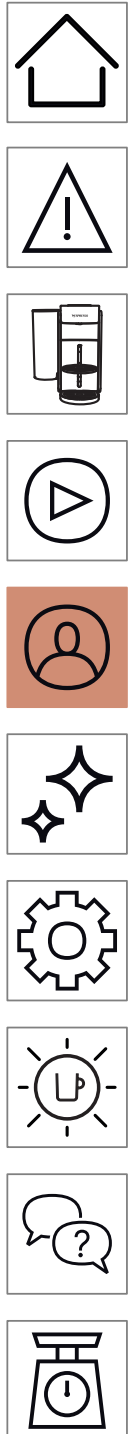

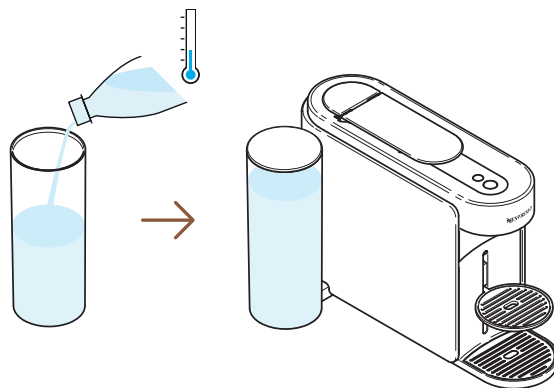

- 1** Fill the water tank with fresh drinking water, close with the lid and put it back in position.

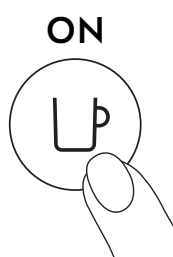

**1 time**

- 2** Turn on the machine by pressing the coffee button once.

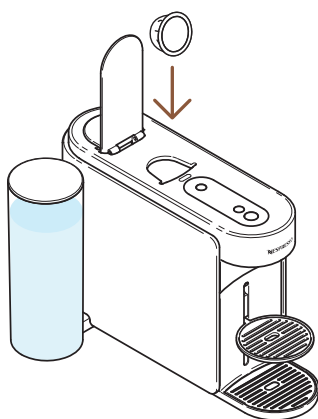

- 3** Open the machine lever and insert a Vertuo capsule compatible with this feature.

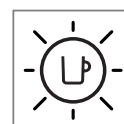
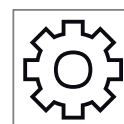
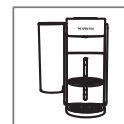

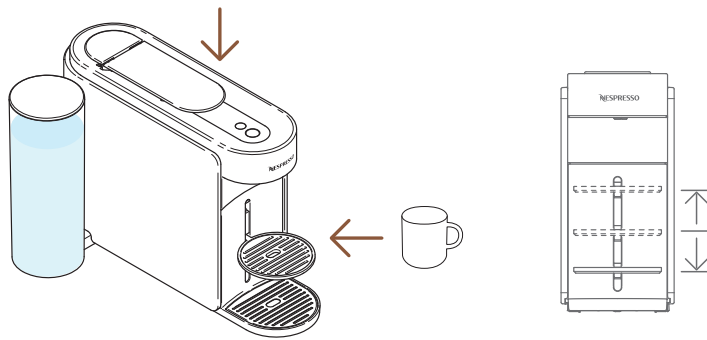

**4** Close the machine lever and place a cup.

**i** To avoid overflow, please adapt the cup size according to the volume of the chosen capsule (pre-set or customised). The cup support can be adjusted to accommodate your cup size.

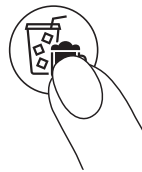

**1 time**

**5** To launch this concentrated brew, press the Coffee Creations button once.

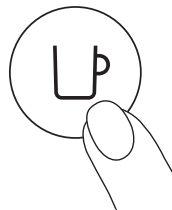

**1 time**

**6** Start brewing by pressing the coffee button once.

**i** The Coffee Creations button will turn off if the capsule cannot be extracted through the mode and your machine will brew the coffee at the preprogrammed cup size.



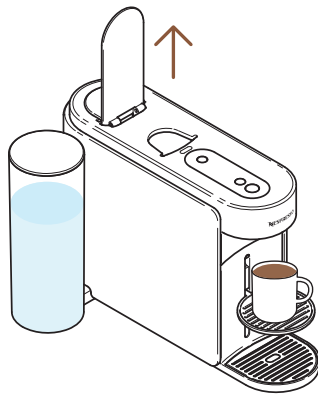

- 7** When the coffee stops brewing, open the machine lever to eject the capsule.
- i** You can stop your coffee extraction at any time by pressing the coffee button once. For the proper usage of your machine, we recommend opening the lever once the brewing is fully completed (coffee button steady white). Opening the lever will remove any capsule after extraction.



- 8** This feature brings you a temperature-adjusted and concentrated coffee brew as a first step to make all your over-ice and milk-based coffee recipes.

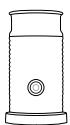

Discover how to upgrade your machine with our Aeroccino range on [www.nespresso.com](http://www.nespresso.com)



## COFFEE VOLUME & TEMPERATURE CUSTOMISATION (NESPRESSO SMART APP)

Through the **Nespresso** Smart App, you will be able to customise 2 main coffee extraction parameters: the temperature and the cup length.

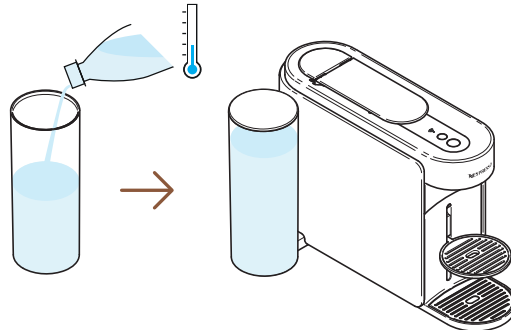

- 1 With the machine paired, fill the water tank with fresh drinking water, close with the lid and put it back in position.

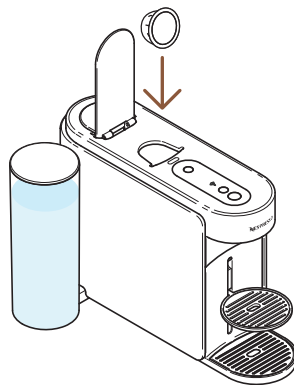

- 2 Open the machine lever and insert one Vertuo capsule.

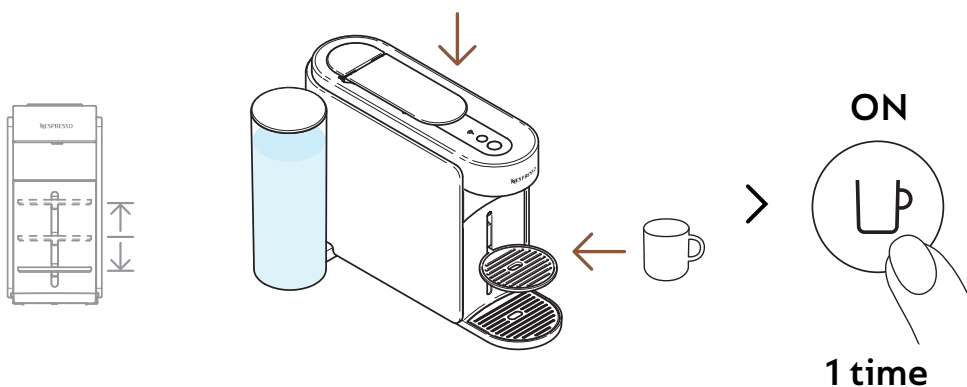

- 3 Close the machine lever, place a cup and turn the machine on by pressing the coffee button once.

- i** To avoid overflow, please adapt the cup size according to the cup length of the chosen capsule (pre-set or customised). The cup support can be adjusted to accommodate your cup size.





> “Coffee volume & temperature”

- 4** Open your **Nespresso** Smart App (within 2 minutes once you turned on your machine) and click on “**Coffee volume & temperature**”.

- 5** Personalise the temperature or/and the volume according to your taste and save this configuration.

- i** The updated parameters are programmed on the machine by cup length. Once a customer-specific setting is programmed, every time the cup length is inserted in the machine, the brewing will stop at the user-programmed cup length. To come back to the default parameters, check “**Settings**” section on the **Nespresso** Smart App or on the “**Reset my settings**” section.

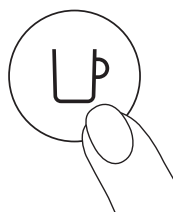

**1 time**

- 6** Start brewing your personalised coffee by pressing the coffee button once.

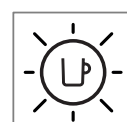
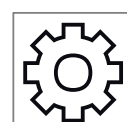
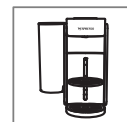

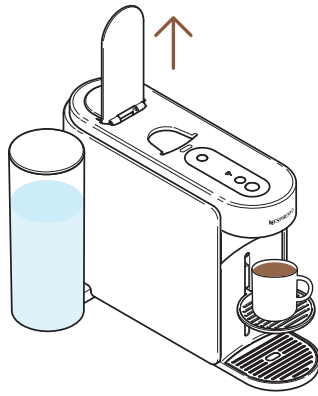

- 7** When the coffee stops brewing, open the machine lever to eject the capsule and enjoy your coffee.
- i** For the proper usage of your machine, we recommend opening the lever once the brewing is fully completed (coffee button steady white). Opening the lever will remove any capsule after extraction. You can stop your coffee extraction at any time by pressing the coffee button once.

### ADAPT YOUR COFFEE VOLUMES (ON THE MACHINE)

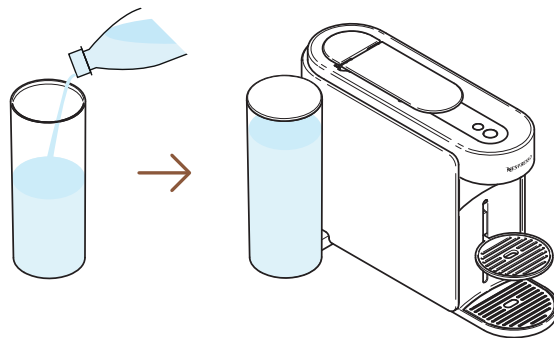

- 1** Fill the water tank with fresh drinking water, close with the lid and put it back in position.

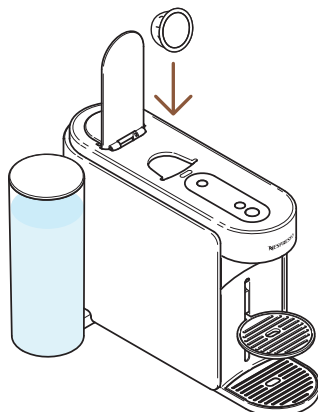

- 2** Open the machine lever and insert one Vertuo capsule.



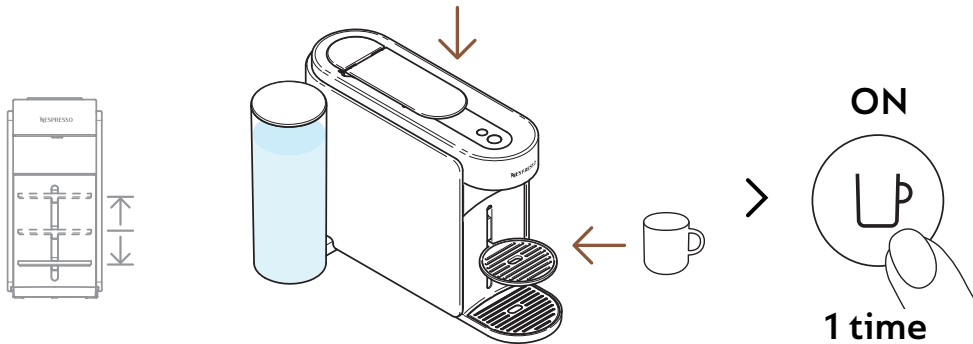

**3** Close the machine lever, place a cup and turn the machine on by pressing the coffee button once.

**i** To avoid overflow, please adapt the cup size according to the volume of the chosen capsule (pre-set or customised). The cup support can be adjusted to accommodate your cup size.

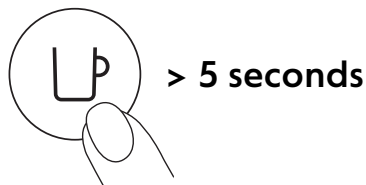

**4** Start brewing by pressing and holding the coffee button for at least 5 seconds.

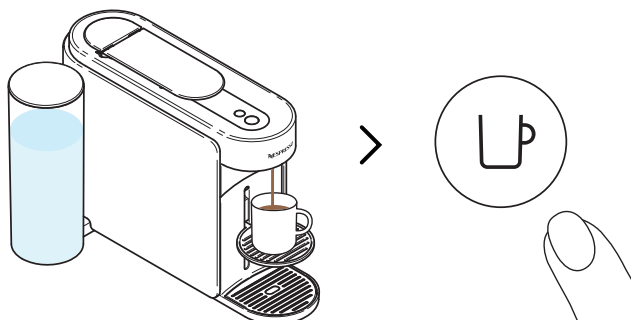

**5** Once the desired volume is reached, release the coffee button. Some coffee drops might continue to flow for a few seconds.

**i** For the proper usage of your machine, we recommend opening the lever once the brewing is fully completed (coffee button steady white). Opening the lever will remove any capsule after extraction.

**i** The programming is specific to each cup size. The cup sizes may be programmed from 20 ml (0.7 fl oz) to 500 ml (17 fl oz, except Coffee Pour-Over Style where it can go up to 1 L (34 fl oz)). Once a customer-specific setting is programmed, every time the cup size is inserted in the machine, the preparation will stop at the same user-programmed cup size. To come back to the default parameters, check the “**Machine settings**” section.



## MAINTENANCE

### SHORT RINSING

You want to pre-heat your cup or quickly rinse your machine after a flavoured coffee? Your Vertuo Up machine offers a short rinsing option.

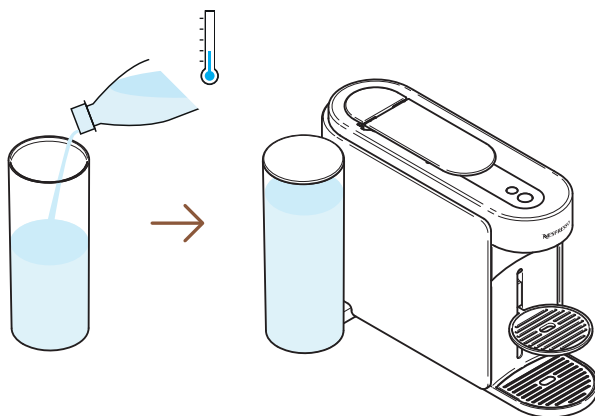

- 1** Fill the water tank with fresh drinking water, close with the lid and put it back in position.

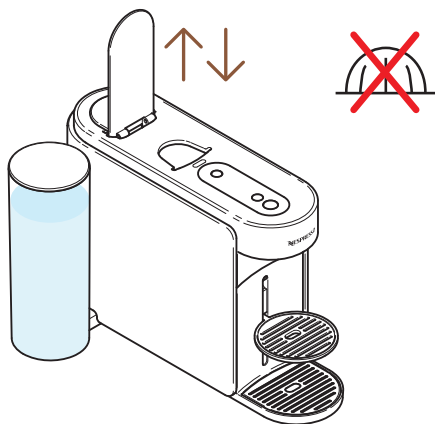

- 2** Open and close the machine lever to eject the previous capsule and do not place any new capsule.

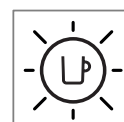
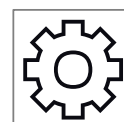

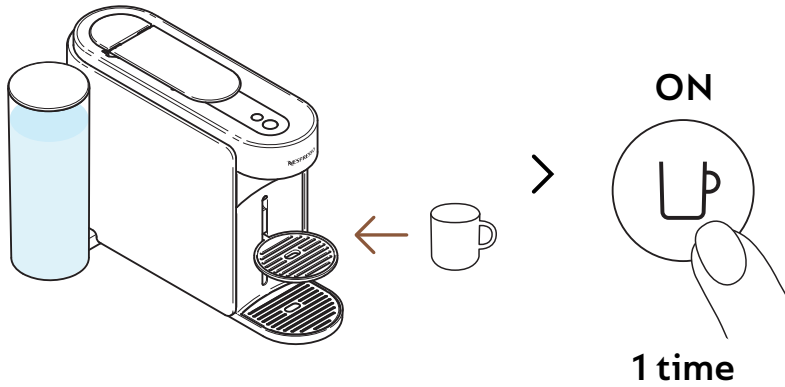

- 3** Place a cup and turn the machine on by pressing the coffee button once.

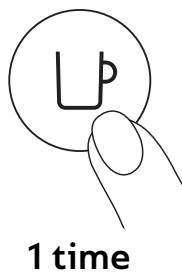

- 4** Start brewing by pressing the coffee button once, without any capsule.

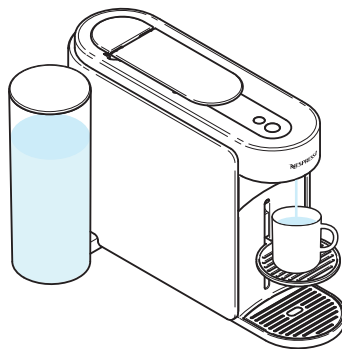

- 5** ~40 ml (~1.35 fl oz) of hot water will be brewed. This brewing won't be drinkable.

- i** You can stop the brewing at any time by pressing the coffee button once.  
For the proper usage of your machine, we recommend opening the lever once the brewing is fully completed (coffee button steady white).
- i** Water may accumulate in the maintenance module during the process. Please empty the maintenance module when the capsule basket is full or after any maintenance process (cleaning, descaling, emptying, etc.).

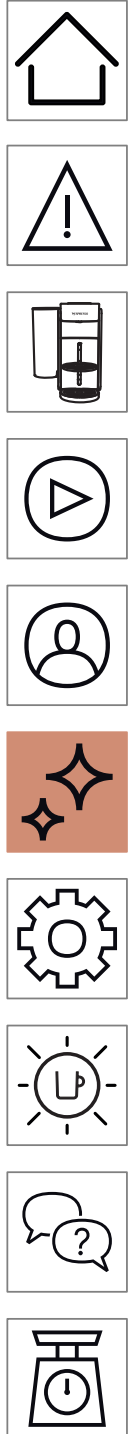

## CLEANING



Clean your machine monthly, when you start having coffee residue in your cup or after a long period of non-use. This procedure can be easily done through the **Nespresso** Smart App once the machine is connected.

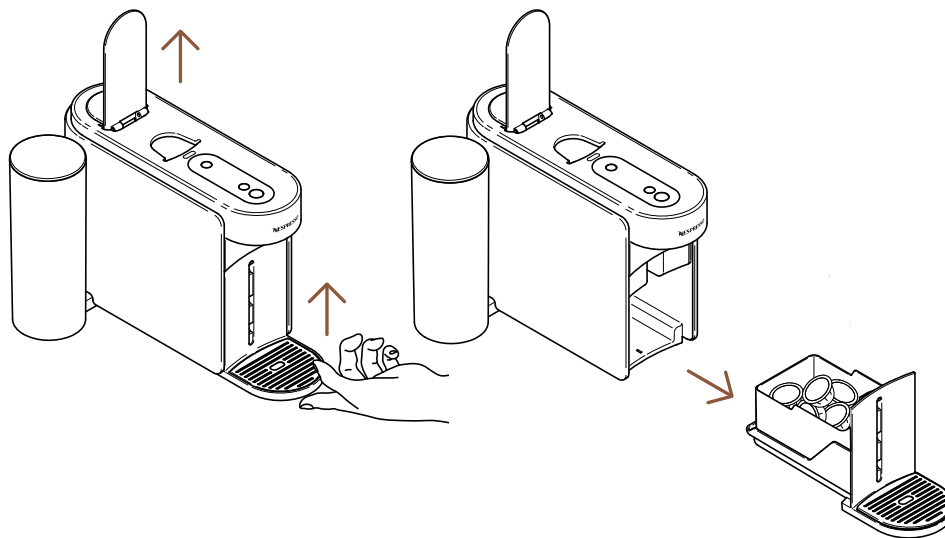

- 1 Open the machine lever to eject the capsule and remove the maintenance module.

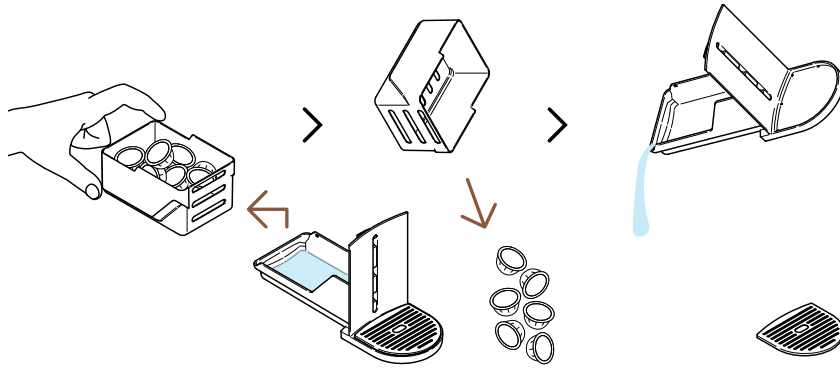

- 2** Empty the capsule basket if needed, along with any remaining coffee/water residue.

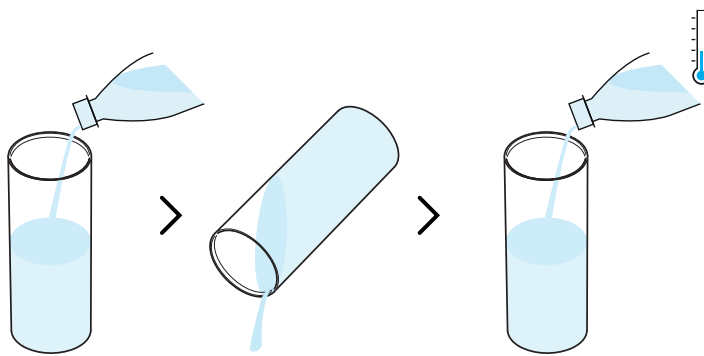

- 3** Rinse the water tank before filling it only with fresh drinking water (0.5 L / 17 fl oz).

- i** Please ensure the water tank is filled only once during this procedure.

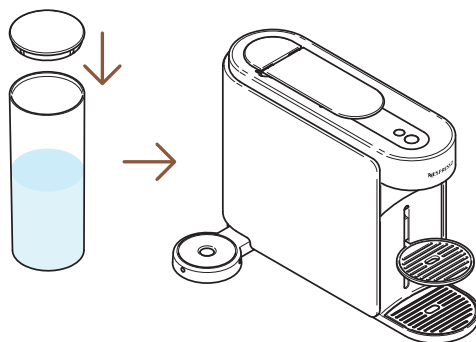

- 4** Close the water tank with the lid and put it back in position on the machine.



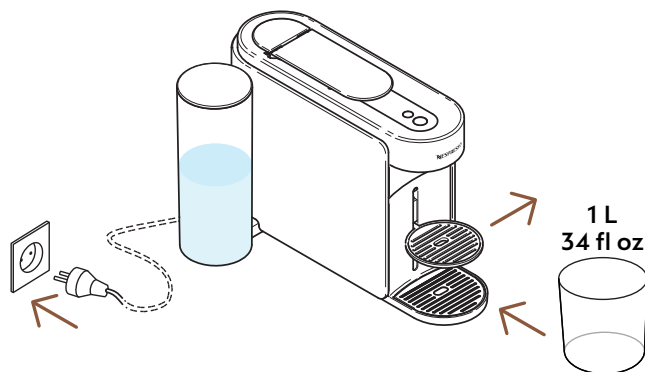

- 5** With the machine plugged in, remove the cup support and place an empty container (at least 1 L / 34 fl oz) under the coffee outlet.

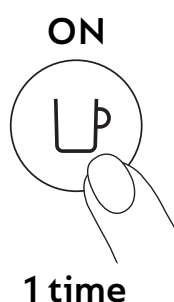

- 6** Turn on the machine by pressing the coffee button once.

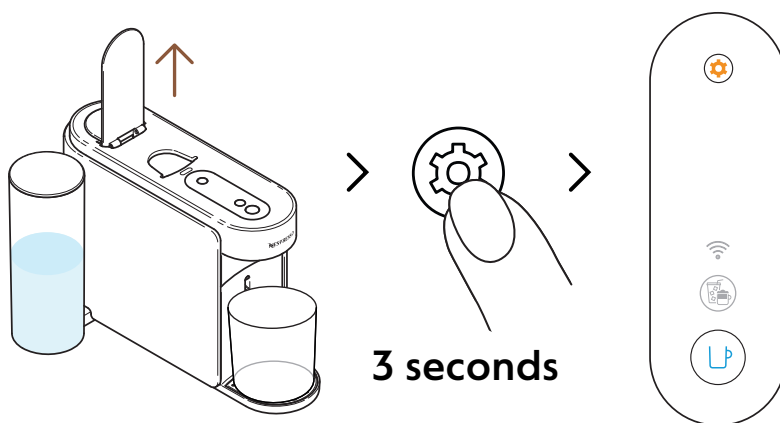

- 7** Open the machine lever. Press and hold the maintenance button for at least 3 seconds. Release it when the coffee button appears steady **blue**.

- i** To leave the maintenance mode before launching any procedure, please hold again the maintenance button for at least 3 seconds.

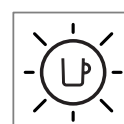
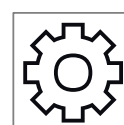
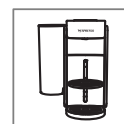

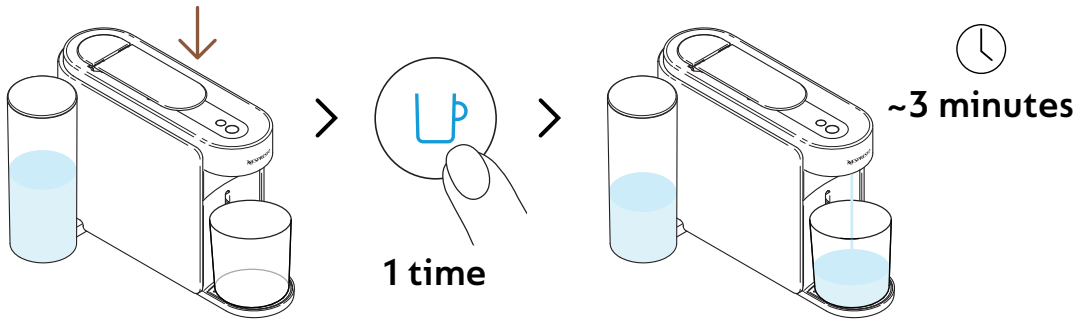

**8** Close the lever and press the blue coffee button once to launch the process.

**i** The machine will start rinsing and the procedure may take up to 3 minutes.

**i** Water may accumulate in the maintenance module during rinsing.

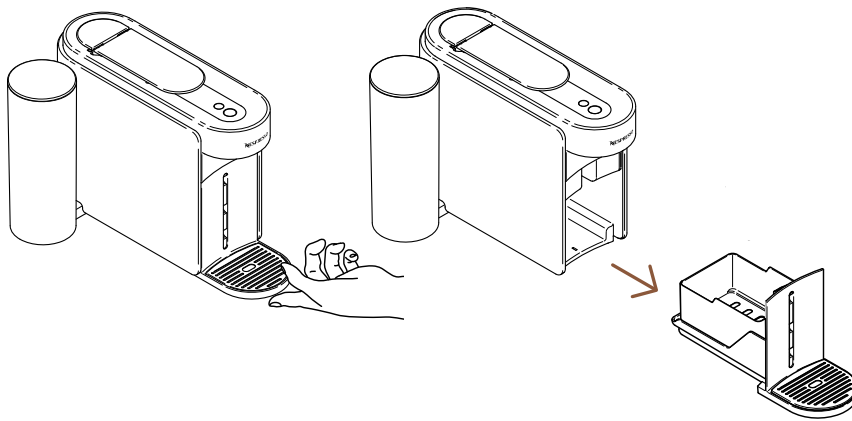

**9** Remove the maintenance module from the machine.

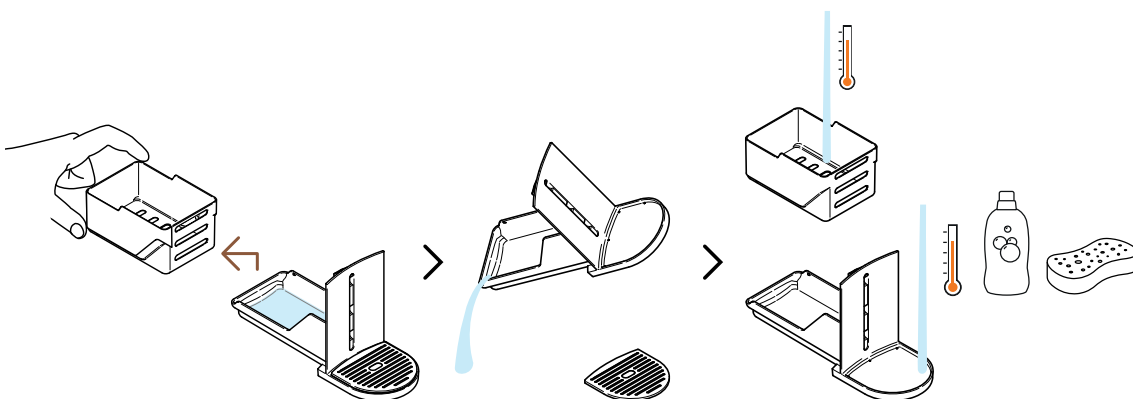

**10** Separate the capsule basket from the rest and empty any remaining water. Wash the maintenance module with hot water and mild odourless detergent.

**CAUTION:** Do not use any strong or abrasive cleaning agent or solvent cleaner. Do not put the machine in a dishwasher. Never immerse the appliance or part of it in water.

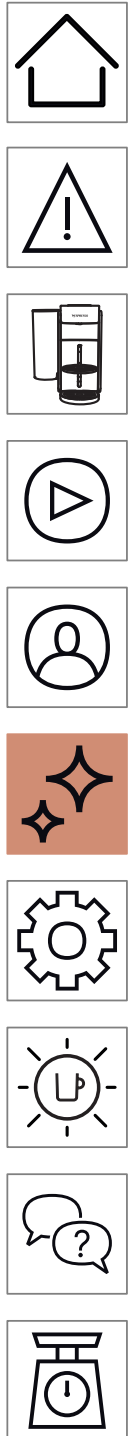

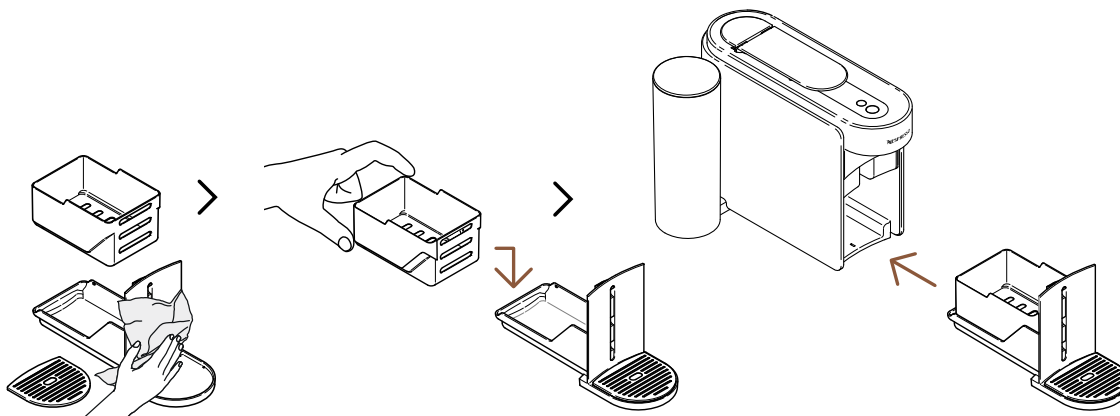

**11** Dry the maintenance module with a clean and fresh cloth and place it back on the machine.

**i** The machine will go back to ready mode when the procedure will be completed (coffee button steady white).

**CAUTION:** Clean the coffee outlet regularly with clean damp cloth. Always use soft cloths to clean the machine.

## DESCALING

Descaling your machine will ensure that it functions properly throughout its lifetime and will make your coffee experience as incomparable as it was the first day. Your machine will indicate when the descaling is needed when the **maintenance button will be steady orange**.

This procedure can be easily done through the **Nespresso Smart App** once the machine is connected.

**i** The descaling process takes ~15 minutes and **cannot be interrupted** once launched.

### You will need:

- A descaling kit available on [www.nespresso.com](http://www.nespresso.com)
- An empty container (1.5 L / 51 fl oz)

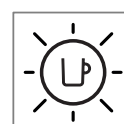
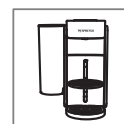

## 1<sup>ST</sup> CYCLE: DESCALING

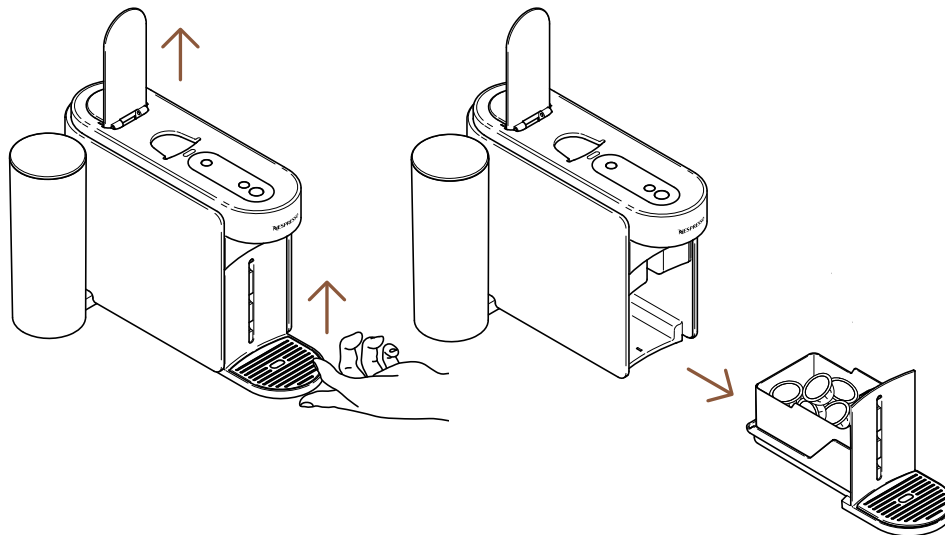

- 1** Open the machine lever to eject the used capsule. Remove the maintenance module from the machine.

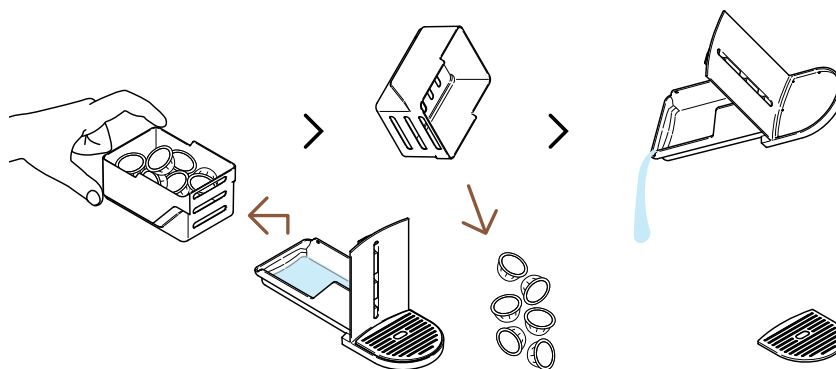

- 2** Separate the capsule basket from the rest and empty any remaining coffee/water residue.

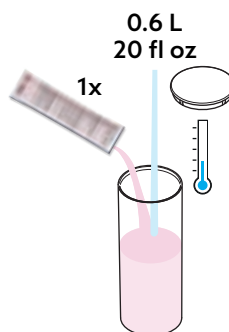

- 3** Fill the water tank with 0.6 L / 20 fl oz of water, add 1 unit of **Nespresso** descaling liquid and close the water tank with the lid.

**CAUTION:** Please note that the descaling liquid can be harmful. Avoid contact with eyes, skin and surfaces.



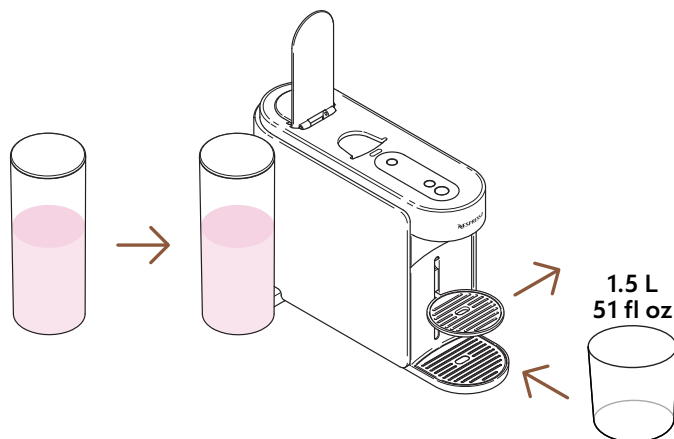

- 4 Put the water tank back in position on the machine. Remove the cup support and place an empty container (at least 1.5 L / 51 fl oz) under the coffee outlet.

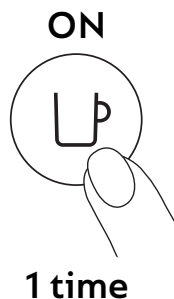

- 5 Turn on the machine by pressing the coffee button once.

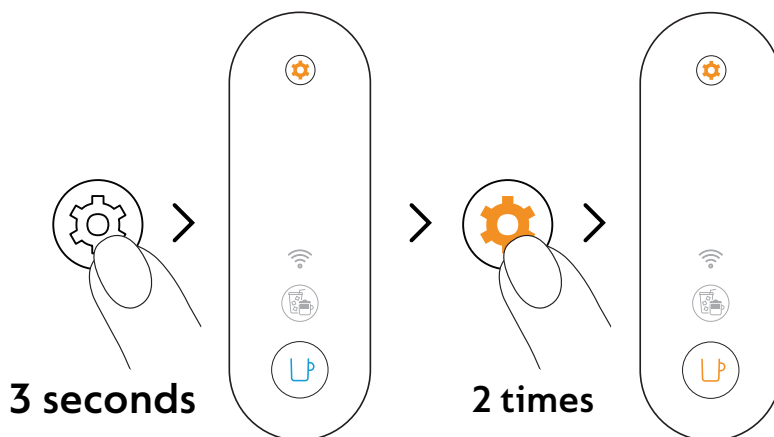

- 6 Press and hold the maintenance button for at least 3 seconds. Once the coffee button is steady blue, release it and press twice on the maintenance button. The coffee button should appear steady **orange**.

**i** To leave the maintenance mode before launching any procedure, please hold again the maintenance button for at least 3 seconds.



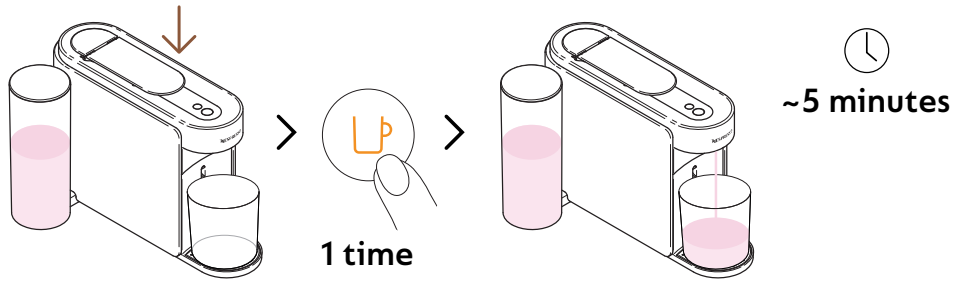

**7** Close the lever and press the orange coffee button once to launch the first descaling cycle.

**i** The machine will start the first descaling cycle; the procedure may take up to 5 minutes and the machine will pause automatically when completed.

## 2<sup>ND</sup> CYCLE: RINSING

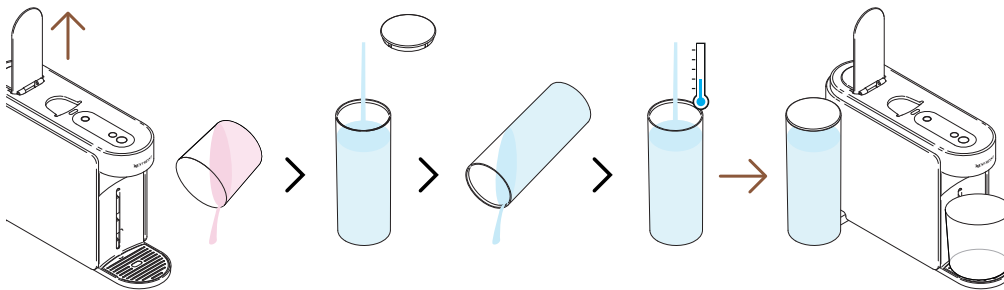

**8** Once the first descaling cycle is done, it is time to rinse the machine. Open the machine lever, empty the container, rinse the water tank and fill it **entirely** with fresh drinking water. Put it back in place.

**i** Please ensure the water tank is filled only once during this procedure.

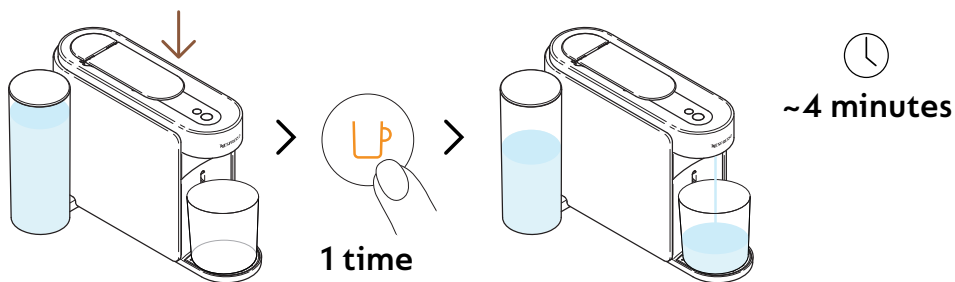

**9** Close the lever and press the orange coffee button once again to launch the rinsing phase of the descaling process.

**i** The rinsing procedure may take up to 4 minutes and the machine will stop automatically when completed.

**i** Water may accumulate in the maintenance module during the process.



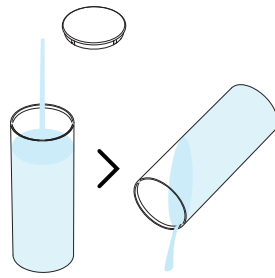

**10** Rinse the water tank.

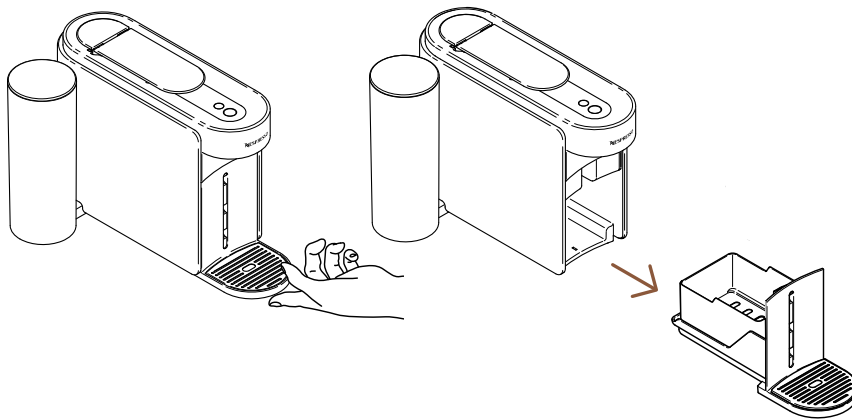

**11** Remove the maintenance module from the machine.

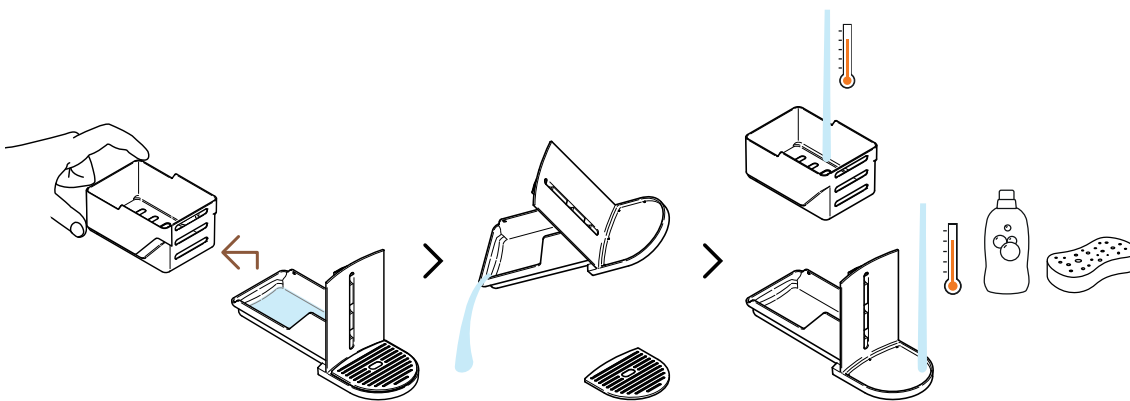

**12** Separate the capsule basket from the rest and empty any remaining water. Wash the maintenance module with hot water and mild odourless detergent.

**CAUTION:** Do not use any strong or abrasive cleaning agent or solvent cleaner. Do not put the machine in a dishwasher. Never immerse the appliance or part of it in water.

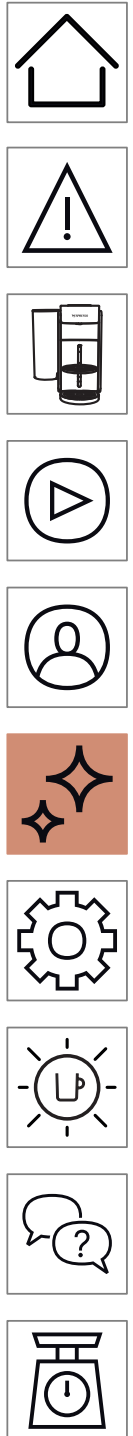

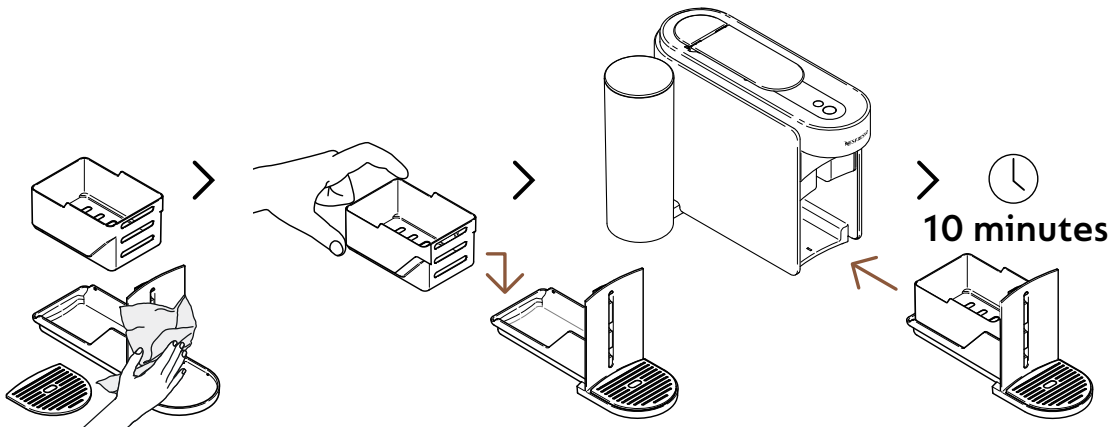

**13** Dry the maintenance module with a clean and fresh cloth and place it back on the machine. Let the machine rest for 10 minutes before using it.

**i** The machine will stop and automatically turn off once the procedure is completed.

**CAUTION:** Clean the coffee outlet regularly with clean damp cloth. Always use soft cloths to clean the machine.

### EMPTYING THE PIPES

Emptying the pipes is a process that could be done before a period of non-use, for frost protection or prior to sending the machine for a repair. This procedure can be easily done through the **Nespresso** Smart App once the machine is connected.



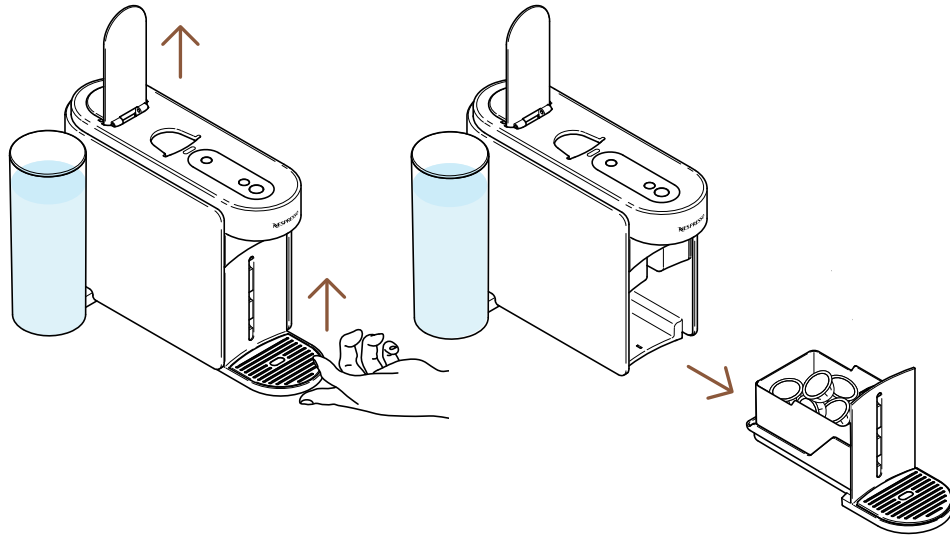

- 1** Open the machine lever to eject the used capsule. Remove the maintenance module from the machine.

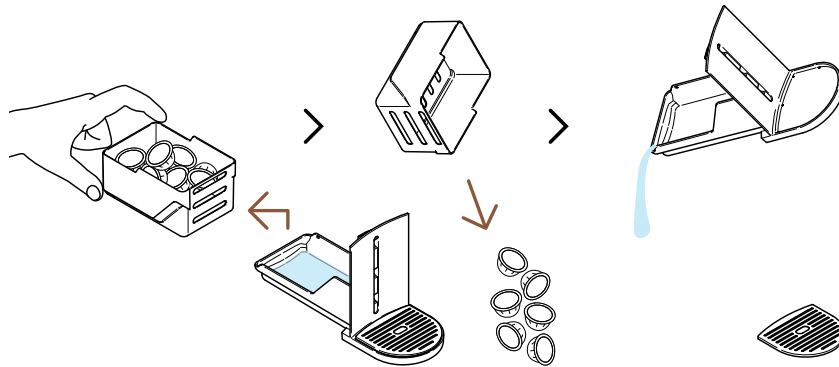

- 2** Separate the capsule basket from the rest and empty any remaining coffee/water residue.

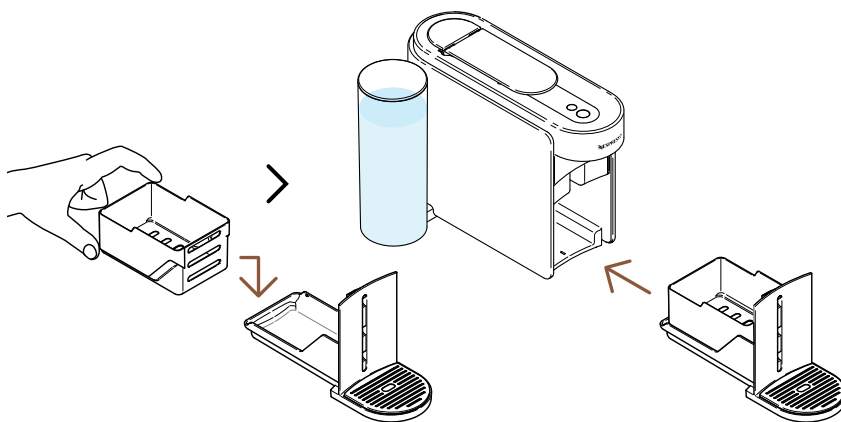

- 3** Place the maintenance module back on the machine.



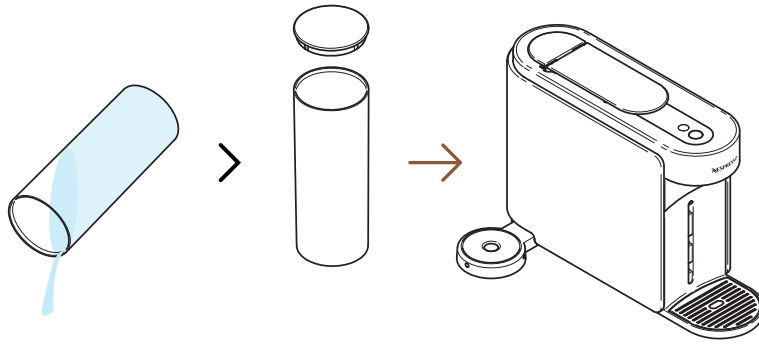

- 4** Empty the water tank and put it back **without** water in position on the machine.

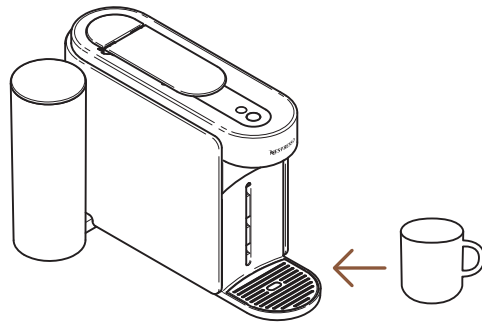

- 5** Place an empty cup under the coffee outlet.

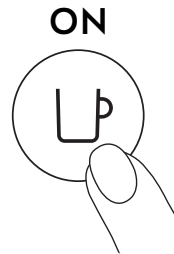

**1 time**

- 6** Turn on the machine by pressing the coffee button once.

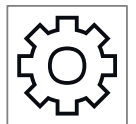

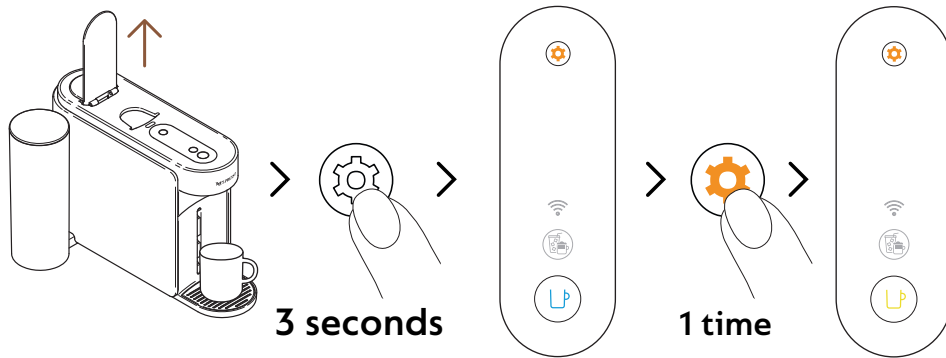

**7** Open the machine lever. Press and hold the maintenance button for at least 3 seconds. Once the coffee button is steady blue, release it and press the maintenance button once again. The coffee button should appear steady **yellow**.

**i** To leave the maintenance mode before launching any procedure, please hold again the maintenance button for at least 3 seconds.

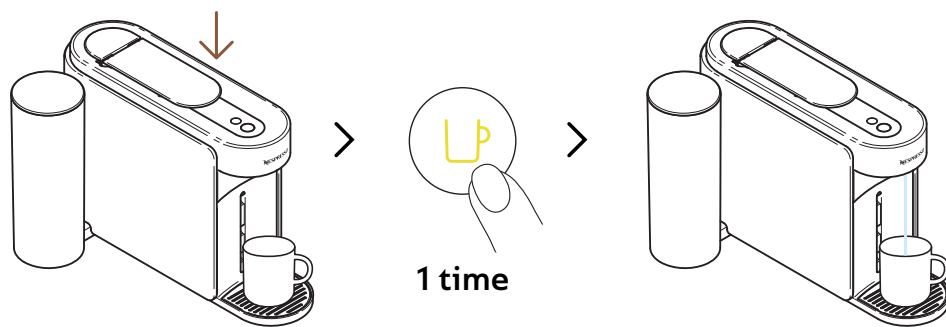

**8** Close the lever and press the yellow coffee button once to launch the emptying process.

**i** The coffee button will blink yellow during the process and will turn off once the procedure is completed.

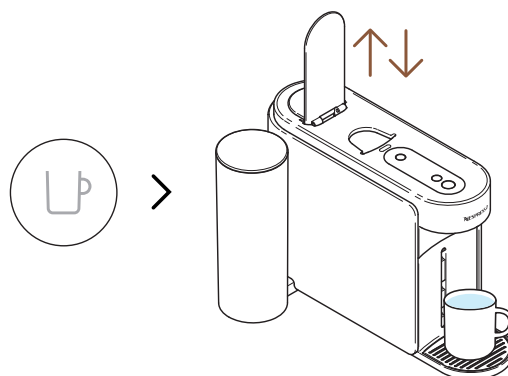

**9** Once the procedure is completed (coffee button is off), open and close the machine lever.



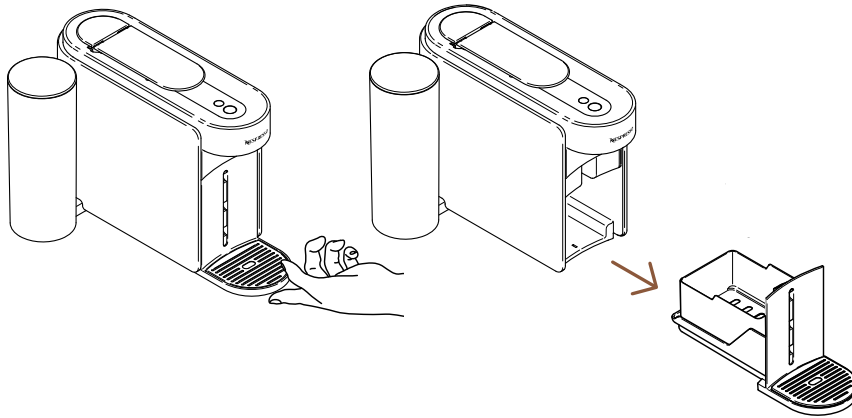

**10** Remove the maintenance module from the machine.

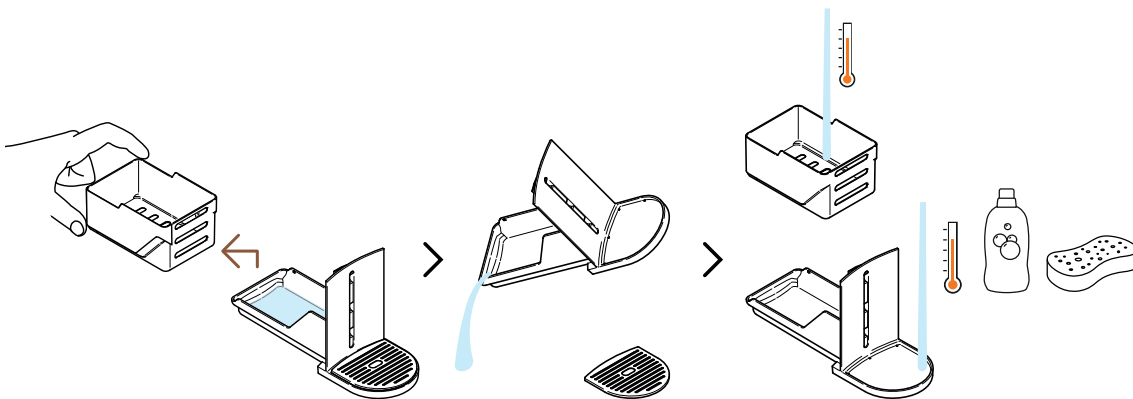

**11** Separate the capsule basket from the rest and empty any remaining water. Wash the maintenance module with hot water and mild odourless detergent.

**CAUTION:** Do not use any strong or abrasive cleaning agent or solvent cleaner. Do not put the machine in a dishwasher. Never immerse the appliance or part of it in water.

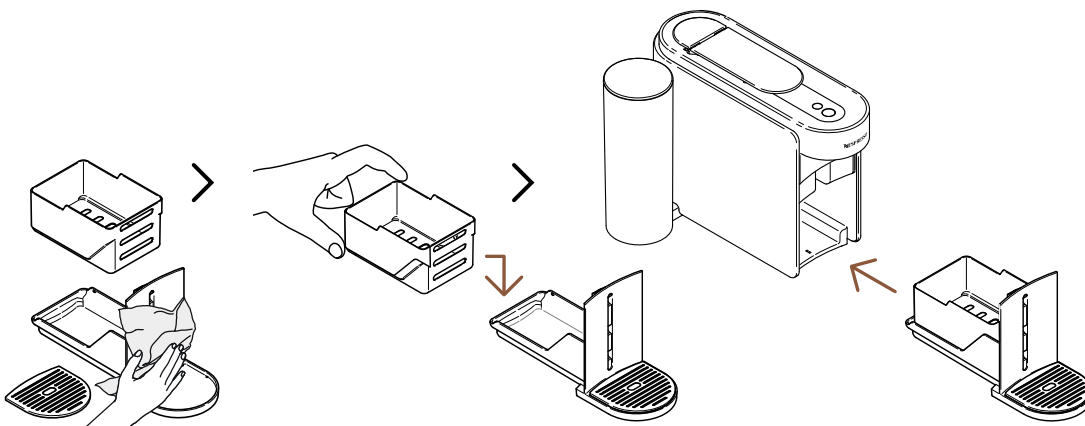

**12** Dry the maintenance module with a clean and fresh cloth and place it back on the machine.

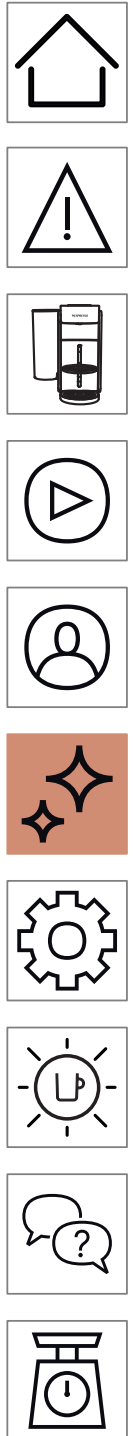

## MACHINE SETTINGS

### RESET MY SETTINGS

This procedure allows you to reprogram your machine and **Nespresso** Smart App to the factory settings, removing **only** the customisation parameters.

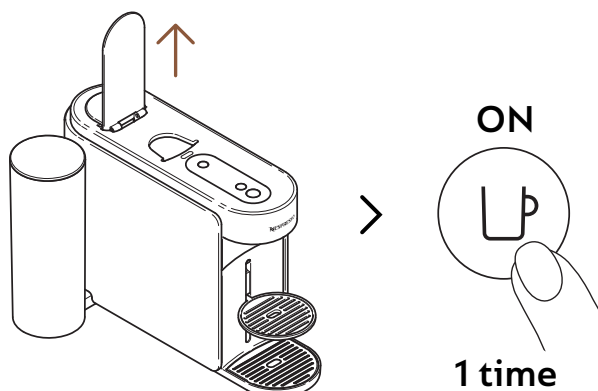

- 1** Open the lever and turn on the machine by pressing the coffee button once.

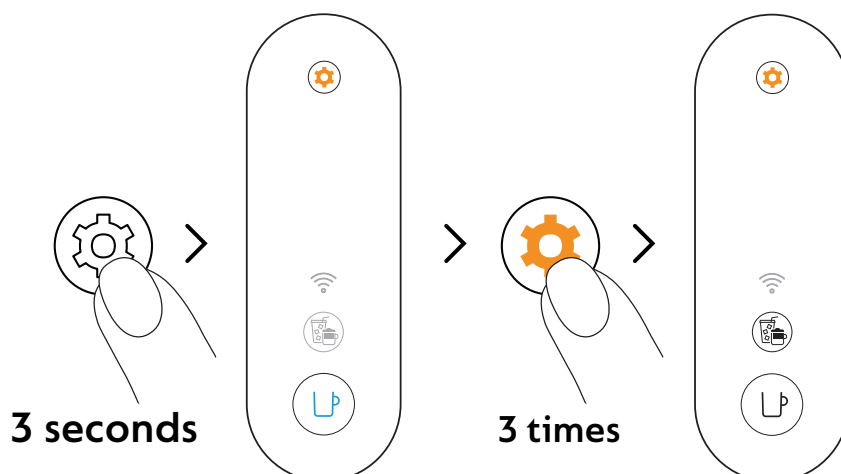

- 2** Press and hold the maintenance button for at least 3 seconds. Once the coffee button is steady blue, release it and press the maintenance button 3 times again. The coffee button and the Coffee Creations button should appear steady white.

- i** To leave the maintenance mode before launching any procedure, please hold again the maintenance button for at least 3 seconds.

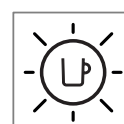
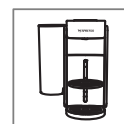

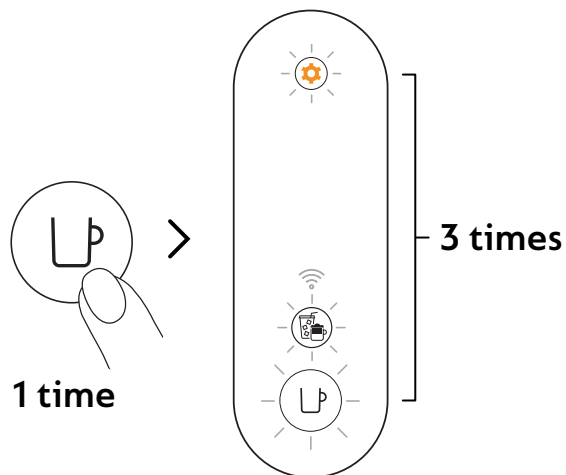

- 3** Press the coffee button once to confirm. The 3 buttons will blink 3 times to confirm the machine is now reprogrammed with the factory settings.
- i** The machine will go back to ready mode when the procedure will be completed (coffee button steady white).

## REMOVE AND RESET THE MACHINE

This procedure will completely reprogram your machine to the factory settings, removing all your customisation parameters and your machine from the **Nespresso** Smart App.

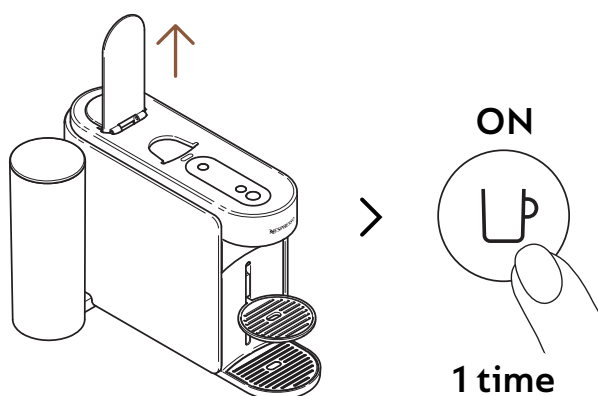

- 1** Open the lever and turn on the machine by pressing the coffee button once.

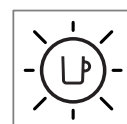
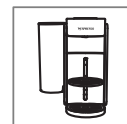

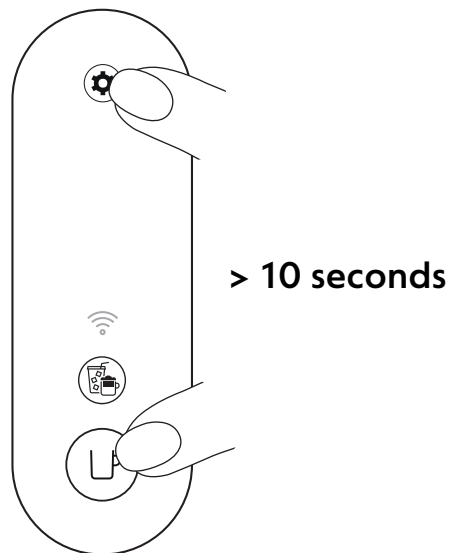

- 2** Press and hold the coffee button and the maintenance button for at least 10 seconds.

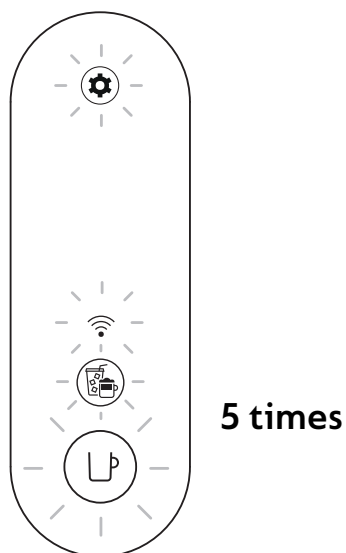

- 3** All the buttons and connectivity LED will blink 5 times to confirm the machine is now **completely reset** to factory settings.

- i** The machine will turn off when the procedure will be completed. Now your machine is removed from your **Nespresso** Smart App.

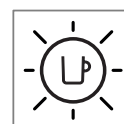
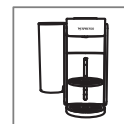

## UNDERSTANDING MY MACHINE'S BLINKING

You want to learn more about the Vertuo Up blinkings?  
Check out the following video:



## TROUBLESHOOTING

### The coffee button is off.

- The machine turned off automatically after 2 minutes of non-use. Press the coffee button once to turn it on.

### No water/coffee is coming out from the machine outlet.

- Check the plug connection and voltage according to the machine label.
- Check that the water tank is filled with fresh potable water and correctly positioned.
- Ensure that a fresh Vertuo capsule is inserted in the correct position, that the lever is properly closed, and press the coffee button once to brew your coffee.
- Open the machine lever to eject the capsule, then perform a cleaning by following the instructions in the "**Cleaning**" section.
- Descale the machine, especially if the maintenance button is steady orange, by following the instructions in the "**Descaling**" section.

### The coffee is not hot enough.

- The first brews could be more affected by a lower in-cup temperature, specifically Ristretto & Espresso cup sizes.
- Follow the "**Connect your machine**" section to customise your coffee temperature through the **Nespresso** Smart App.
- With this machine, you can preheat your cup by using the Short Rinsing function (follow the "**Short Rinsing**" section). Approximately 40 ml (1.35 fl oz) of hot water will be brewed. This brewing won't be drinkable.
- Descale the machine, especially if the maintenance button is steady orange, by following the instructions in the "**Descaling**" section.



**I can see too much coffee/water liquid in my waste water container.**

- You might find some coffee/water liquid in the drip tray after each brewing (few ml per coffee), resulting from the machine technology & design. It's important to remove the coffee/water liquid from the waste water container each time you empty the waste capsule basket and clean the parts with a mild odourless detergent and dry them before placing them back in position on the machine.
- If you press the coffee button without inserting a capsule, you have launched the Short Rinsing function. Approximately 40 ml (1.35 fl oz) of hot water will be brewed. This brewing won't be drinkable and the 20 ml will be redirected to your waste water container.

**The machine seems to be leaking.**

- You might find some coffee/water liquid in the drip tray after each brewing (few ml per coffee), resulting from the machine technology & design. It's important to remove the coffee/water liquid from the waste water container each time you empty the waste capsule basket and clean the parts with a mild odourless detergent and dry them before placing them back in position on the machine.
- If you press the coffee button without inserting a capsule, you have launched the Short Rinsing function. Approximately 40 ml (1.35 fl oz) of hot water will be brewed. This brewing won't be drinkable and the 20 ml will be redirected to your waste water container.
- Check that the water tank and maintenance module are well positioned.
- Check that the capsule basket is not full, empty the waste water container and ensure that no capsule is stuck into the machine.



### The machine is brewing an unusual coffee flow.

- First of all, the coffee flow speed depends on the coffee variety.
- Ensure that a fresh Vertuo capsule is inserted in the correct position, that the lever is properly closed, and press the coffee button once to brew your coffee.
- Check that the water tank is well positioned on the machine.
- Descale the machine, especially if the maintenance button is steady orange, by following the instructions in the “**Descaling**” section.

### The machine is only brewing “water”.

- If the machine cannot read the printed capsule code, the machine will dispense 40 ml (1.35 fl oz) of non-drinkable water (short rinsing).
  - Ensure that the capsule is not damaged (including the code). Please do not use the same capsule more than once.
  - Retry with a fresh Vertuo capsule, inserted in the correct position.
- If the problem persists, please contact the **Nespresso** customer service.

### The machine turns off.

- The machine turned off automatically after 2 minutes of non-use. Press the coffee button once to turn it on. Your machine will remain on if you are navigating on the **Nespresso** Smart App. Please refer to the “**ON/OFF**” section if needed.
- The machine can be turned off manually at any time (when not in use) by pressing and holding the coffee button for ~1 second. All buttons and LED will blink one last time before turning off.
- Check the plug connection and voltage according to the machine label.
- Unplug, wait a few seconds and plug in the machine again.

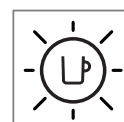
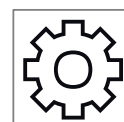

### There are some coffee grounds in my cup.

- Ensure that a fresh Vertuo capsule is inserted in the correct position, that the lever is properly closed, and press the coffee button once to brew your coffee. Please do not use the same capsule more than once.
- Clean the machine when you start having coffee residue in your cup or after a long period of non-use by following the instructions in the “**Cleaning**” section.
- Descalc the machine, especially if the maintenance button is steady orange, by following the instructions in the “**Descaling**” section.



### The machine is not launching the brewing but the coffee button displays a steady white light.

- Check that the lever is properly closed.
- Ensure that a fresh Vertuo capsule is inserted in the correct position, close the lever properly, and press the button once to brew.
- If the machine is connected, it might be performing an automatic software update. Please open the **Nespresso** Smart App to check the machine status and/or wait approximately 5 minutes.



### The machine is not launching the brewing and the coffee button displays a steady orange light.

- Fill the water tank with fresh potable water, check that it is well positioned on the machine and press the coffee button once to start the brewing.
- Descalc the machine, especially if the maintenance button is steady orange, by following the instructions in the “**Descaling**” section.



### My machine has run out of water. How can I resume making my coffee?

- Fill the water tank with fresh potable water and press the coffee button once to restart the brewing. Your cup will then be filled with the missing volume if the extraction had already been started.



**The coffee button is blinking white while the machine is brewing.**

**The Coffee Creations button appears steady white.**

**The Coffee Creations button turns off before the brewing starts, and the coffee comes out at a pre-defined volume.**

**My in-cup volume is not aligned with the pre-defined volume set by Nespresso.**

- If the coffee is flowing normally, this indicates the machine is working properly.
- If clear water (not coffee) is flowing out of the coffee machine, you launched a short rinsing. Please follow the instructions in the “[Short Rinsing](#)” section.
- You pressed the Coffee Creations button once, activating a mode that helps you craft your coffee recipes.
- By clicking on the dedicated button, this feature will bring you a concentrated coffee extraction; the first step to making all the iced and milk-based coffee drinks you want.
- To turn off this button, press again by clicking once before launching the brewing.
- Due to the cup size, some capsules cannot be extracted using this mode (Ristrettos, Cold Brew Style, Carafe Pour-Over Style / Bianco Piccolo and Bianco Leggero, already optimised for coffee recipes). We also do not recommend using this mode for extracting Alto capsules or Coffee+ range.
- To prevent the loss of your capsule, your machine has brewed the coffee at the preprogrammed cup size.
- It is likely that your cup volume has been customised.
- You can manually reprogram your cup volume by pressing and holding the coffee button until the desired volume is reached, then release the coffee button.
- If your machine is connected, you can also adjust the cup volume through the “[Coffee volume & temperature](#)” section in the **Nespresso** Smart App.
- If you wish to return to the **Nespresso** pre-defined coffee volumes, you can reset your machine settings by following the instructions in the “[Reset my settings](#)” section.
- If the issue continues to persist even after performing a factory reset, please contact the **Nespresso** customer centre.



### Once my brewing is complete, how can I add more coffee to my cup?

- You can top up your coffee by pressing the coffee button once again without ejecting the used capsule. The same volume will be brewed again. If you want to stop the brewing process before the extraction is complete, simply press the coffee button once again.
- If you want to increase the volumes of all your coffee:
  - You can manually reprogram your cup volume by pressing and holding the coffee button until the desired volume is reached, then release the coffee button.
  - If your machine is connected, you can also adjust the cup volume through the “**Coffee volume & temperature**” section in the **Nespresso** Smart App.

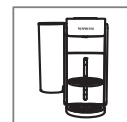

### The maintenance button is steady orange.

- Descal the machine by following the instructions in the “**Descaling**” section.
- We recommend using the **Nespresso** descaling kit available to avoid damage to your machine. For any additional questions you may have regarding descaling, please contact the **Nespresso** customer service.

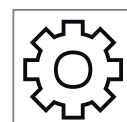

### The maintenance button is glowing orange.

- You have entered the maintenance mode, a loop designed to facilitate your interaction with the machine’s maintenance.
- In this mode, each colour/pictogram combination is associated with a specific function:
  - Coffee button steady blue: Cleaning
  - Coffee button steady yellow: Emptying the pipes
  - Coffee button steady orange: Descaling
  - Coffee and Coffee Creations buttons steady white: Reset my machine settings to factory parameters (customisation parameters only).
  - Coffee button steady white and WiFi LED on: Toggle on/off the connectivity module.

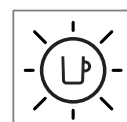

**The coffee button is blinking blue, orange, or yellow.**

**The coffee button is glowing 5 times orange when I attempt to launch a maintenance procedure (cleaning, descaling, or emptying the pipes) and the machine is not initiating the process.**

**The coffee button is blinking orange once when I attempt to launch a maintenance procedure (cleaning, descaling, or emptying the pipes) and the machine is not initiating the process.**

- To enter or exit this mode, please press and hold the maintenance button for at least 3 seconds (to enter, until the coffee button turns blue, and to exit, until the coffee button turns white).
- To initiate each maintenance function, simply press the coffee button once, ensuring that its colour corresponds to the desired action. The button will then blink until the process is complete.
- All these maintenance procedures can be easily guided through the **Nespresso Smart App** once your machine is connected.
- Your machine is currently undergoing a maintenance procedure.
- Please refrain from operating the machine until the procedure is complete.
  - Coffee button steady blue: Cleaning
  - Coffee button steady yellow: Emptying the pipes
  - Coffee button steady orange: Descaling
- Open and close the machine lever to check that no capsule is inserted before pressing the coffee button again.
- Fill the water tank with fresh potable water, check that it is well positioned on the machine and press the coffee button once to start the maintenance procedure.
- Important: Once initiated, please ensure that you complete the descaling procedure using the specified volumes to avoid being blocked.



**When I turned on my machine, the WiFi LED is glowing.**

- Your machine is connectable to the **Nespresso** Smart App to enhance the full Vertuo experience.
- Thanks to the **Nespresso** Smart App, you will be able to:
  - Personalise your coffee cup length & temperature
  - Simplify your machine maintenance
  - Discover a world of coffee recipes
- The WiFi LED is blinking when your machine is not paired yet to the **Nespresso** Smart App or has lost the connection.
- You can smoothly pair your machine by scanning the QR code, available on your machine's drip grid, or manually pair it by opening, updating, or downloading the **Nespresso** Smart App.
- If you do not connect your machine, the WiFi LED will blink each time you turn on the machine.
- If you wish to disable the connectivity module or if your country does not support connection to the **Nespresso** Smart App, please follow the instructions in the "**Disable / Re-enable the connectivity module**" section.

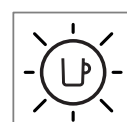
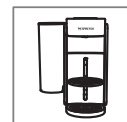

**When I turned on my machine, the WiFi LED remains off.**

- Your connectivity module has been disabled.
- If you want to connect your machine to the **Nespresso** Smart App and enhance the full Vertuo experience, please follow the instructions in the "**Disable / Re-enable the connectivity module**" section.

**When I turned on my machine, the WiFi LED is steady white.**

- Your machine is connected to the **Nespresso** Smart App to enhance the full Vertuo experience.
- Thanks to the **Nespresso** Smart App, you will be able to:
  - Personalise your coffee cup length & temperature
  - Simplify your machine maintenance
  - Discover a world of coffee recipes

### How can I perform a complete factory reset?

- This procedure will completely reprogram your machine to the factory settings, removing all your customised parameters and disconnecting your machine from the **Nespresso** Smart App.
- Press the Maintenance button and the Coffee button at the same time for at least 10 seconds.
- If you wish to remove only the customisation parameters, please follow the light procedure available in the maintenance mode.

### My coffee button is blinking red (2 times quickly blinking, then 1 long break, continuously repeated).

- The machine displays an error.
  - Please wait a few seconds before operating the machine again.
  - Unplug your machine, wait a few seconds and plug it in again.
  - If the issue continues, please contact the **Nespresso** customer service.

### My coffee button blinked red quickly; the Coffee Creations button and the WiFi LED blinked white quickly and then the machine turns off.

- The machine shuts down following an error or after cooling down.

### The coffee button is blinking orange (2 times quickly blinking, then 1 long break, only once).

- The machine displays an emergency stop following a misuse (for example, if you opened the lever while the coffee was brewing). To avoid damaging the machine, we advise against opening the machine lever while brewing.

### The coffee button is pulsing down red for 2 seconds.

- The machine is cooling down following an overheating situation. Please keep it plugged in and wait approximately 10 minutes before using it again.

### The coffee button displays a purple colour.

- Your machine is in service mode. Please contact the **Nespresso** customer service.



## TECHNICAL SPECIFICATIONS

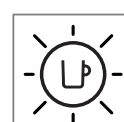

<b>Power</b>	<p><b>CH:</b> 230 V, 50/60 Hz, 1020 W</p> <p><b>EU/AU/ME/KR/ZA:</b> 220–240 V, 50/60 Hz, 940–1100 W</p> <p><b>BR3:</b> 220 V, 60 Hz, 940 W</p> <p><b>MX, BR:</b> 127 V, 60 Hz, 1130 W</p> <p><b>CL:</b> 220 V, 50/60 Hz, 940 W</p> <p><b>CN:</b> 220 V, 50 Hz, 940 W</p> <p><b>JP:</b> 100 V, 50/60 Hz, 990 W</p> <p><b>TW:</b> 110 V, 60 Hz, 1130 W</p>
<b>Frequency</b>	<p>Bluetooth® (LE) 2.402–2.480 GHz</p> <p>Wi-Fi® 2.412 – 2.472 GHz</p> <ul style="list-style-type: none"> <li>BR3/MX/TW: 2.412 – 2.462 GHz</li> <li>CN: 2.400 – 2.4835 GHz</li> <li>JP: 2.412 – 2.484 GHz</li> </ul>
<b>RF output power (EIRP)</b>	Bluetooth® 7.82 dBm max (EIRP) and Wi-Fi® <20 dBm (EIRP)
<b>Stand-by mode</b>	0.099 W/h
<b>OFF mode</b>	After 2 minutes of non usage
<b>Heat-up time</b>	3 seconds
<b>Movable cup support</b>	3 positions
<b>Cable length</b>	<p><b>MX:</b> 100 cm (+/- 2 cm) / 39.3 in (+/- 0.8 in)</p> <p><b>Others:</b> 80 cm (+/- 2 cm) / 31 in (+/- 0.8 in)</p>
<b>Machine weight</b>	~4 kg / 8.8 lbs
<b>Water tank capacity</b>	1.4 L / 47.3 fl oz
<b>Dimensions (W x D x H)</b>	12 x 49.4 x 25.7 cm / 4.7 x 19.45 x 10.12 in
<b>Capsule basket capacity</b>	18 espresso or 13 mug capsules

## MACHINE CODES

<b>Nespresso</b>	MC1, MD1
<b>Breville</b>	BNV620/BNV650
<b>Delonghi</b>	ENV200
<b>Krups</b>	XN940, XN941
<b>Sage</b>	SNV620, SNV650

**FI**

---



**TURVALLISUUS**



**TUNNISTA LAITTEENI**



**ENSIMMÄINEN KÄYTTÖKERTA**



**MUKAUTA KAHVIHETKENI**



**HUOLTO**



**KONEEN ASETUKSET**



**KONEENI VILKKUMISEN YMMÄRTÄMINEN**



**VIANMÄÄRITYS**



**TEKNISET TIEDOT**

## TURVALLISUUS

**VARO:** Ennen kahvikoneen käyttöä, tutustu turvallisuusohjeisiin välttääksesi vahingot.

Lue ensin turvallisuusvarotoimet välttääksesi hengenvaaralliset sähköiskut ja tulipalot. Varmista maadoitus kytkiessäsi koneen pistorasiaan.

**i** Myyntipakkausta purkaessa, poista laitteen peittävät muovikelmut.

## HÄVITYS JA YMPÄRISTÖNSUOJELU

Tämä laite on EU-direktiivin 2012/19/EY mukainen.

Pakkausmateriaalit ja laite sisältävät kierrätettäviä materiaaleja.

Laitteesi sisältää arvokkaita materiaaleja, jotka voidaan ottaa talteen tai kierrättää. Jäljelle jäävien jätteaineiden lajittelu eri tyyppeihin helpottaa arvokkaiden raaka-aineiden kierrätystä.

Toimita laite keräyspisteeseen. Voit saada lisätietoa hävittämisestä paikallisilta viranomaisilta.



# TUNNISTA LAITTEENI



## KONEEN YLEISKATSAUS

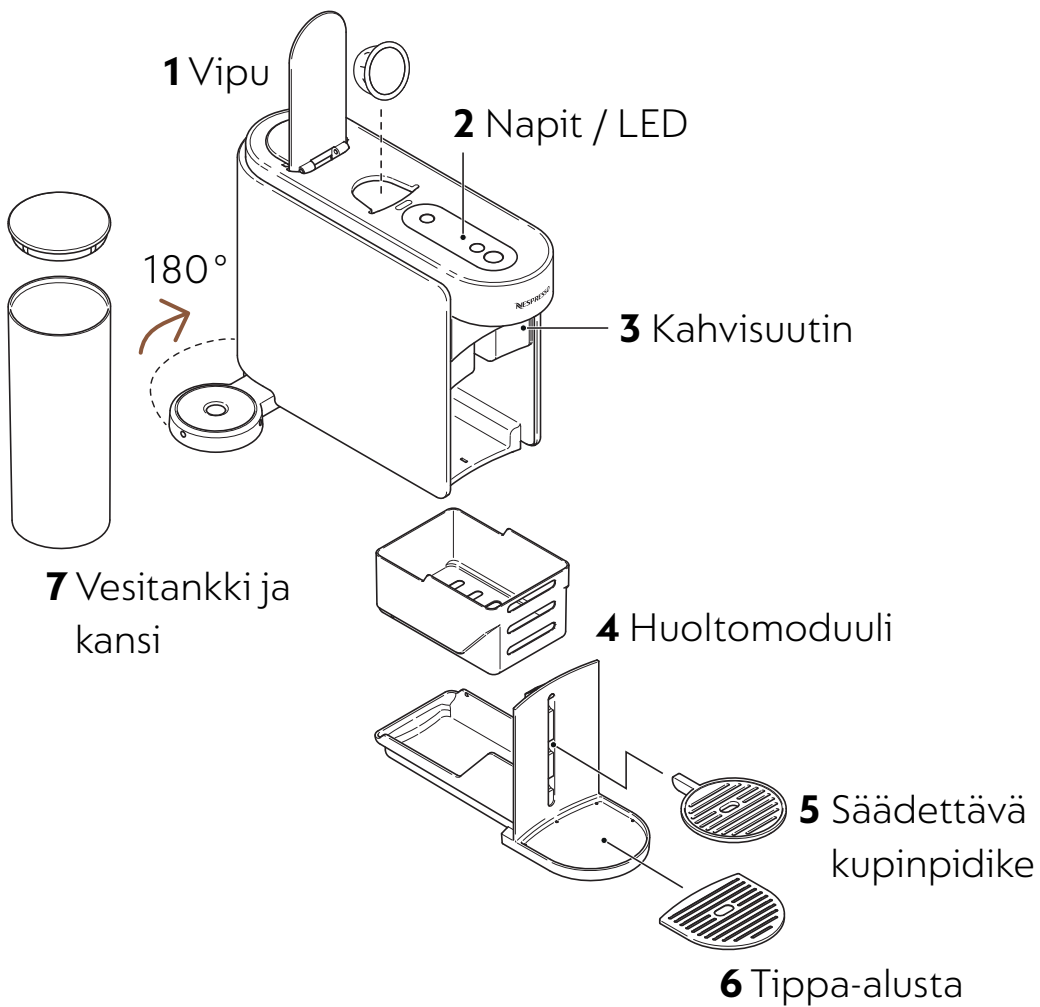

**i** Älä laita irrotettavia osia astianpesukoneeseen.



## NAPIT / LED

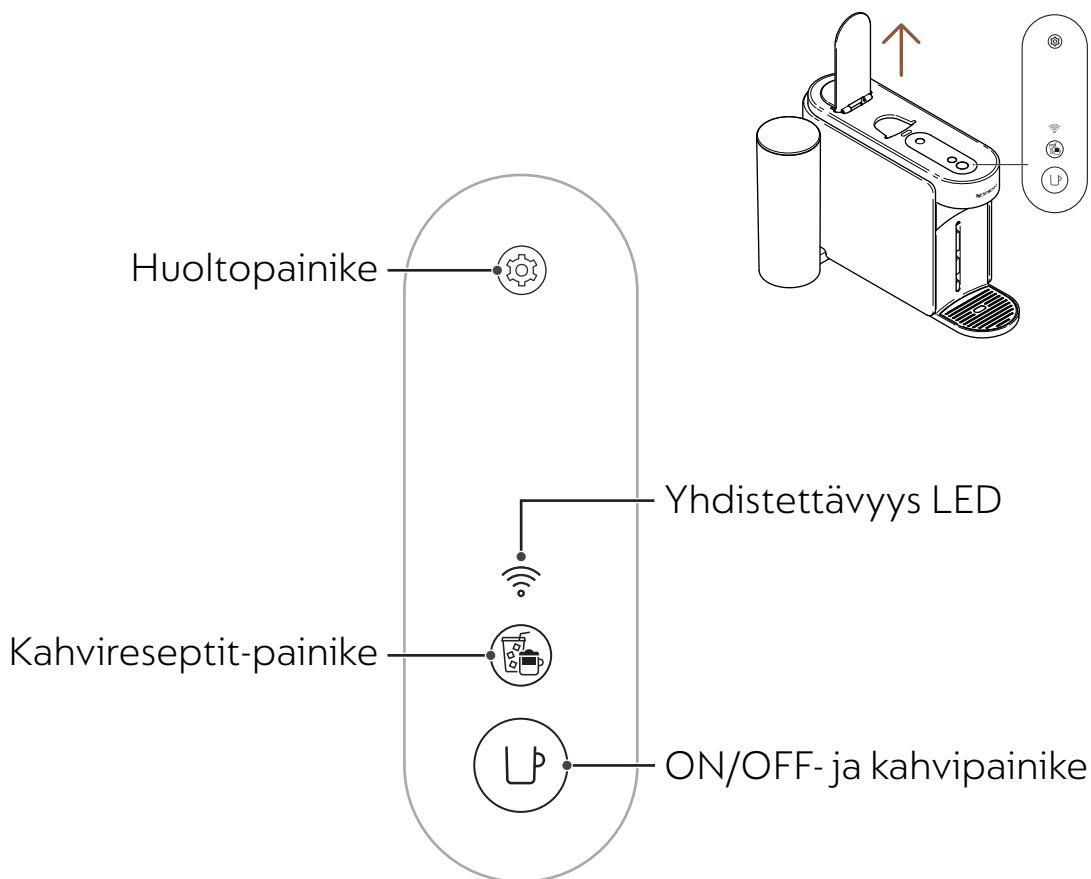

## PAKKAUKSEN SISÄLTÖ



- 1 Vertuo Up -kahvikone
- 2 **Nespresso** -kapselipaketti (12 kapselia)
- 3 Pikakäynnistysohje
- 4 Turvallisuusohjeet ja Takuu
- 5 Yhdistettävyyssitarra
- 6 Huuhtelutarra

**i Myyntipakkauksen purkaminen:** Laitteen pinnalla saattaa esiintyä pölyä johtuen pakkausmateriaalissa käytetystä kierrätetystä materiaalista. Tämä ei aiheuta vaaraa, pyyhi pehmeällä liinalla.

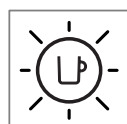
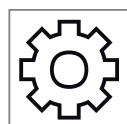

## AVAA / SULJE

## AVAA

Avaa vipu

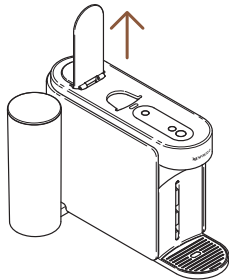

## SULJE

Sulje vipu

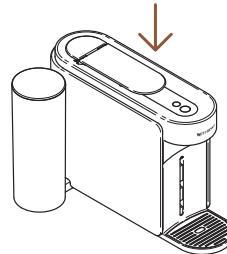

- i** Vivun avaaminen tai sulkeminen ei käynnistä laitetta. Kahvin valmistaminen ei onnistu ilman, että suljet vivun oikein. Koneesi oikeaoppiseen käyttämiseen suositellaan avaamaan vipu kahvin valmistamisen jälkeen (LED tasainen valkoinen). Vivun avaaminen poistaa kapselin valmistuksen päätteeksi.

## HUOLTOMODUULIN POISTAMINEN JA SIIVOAMINEN

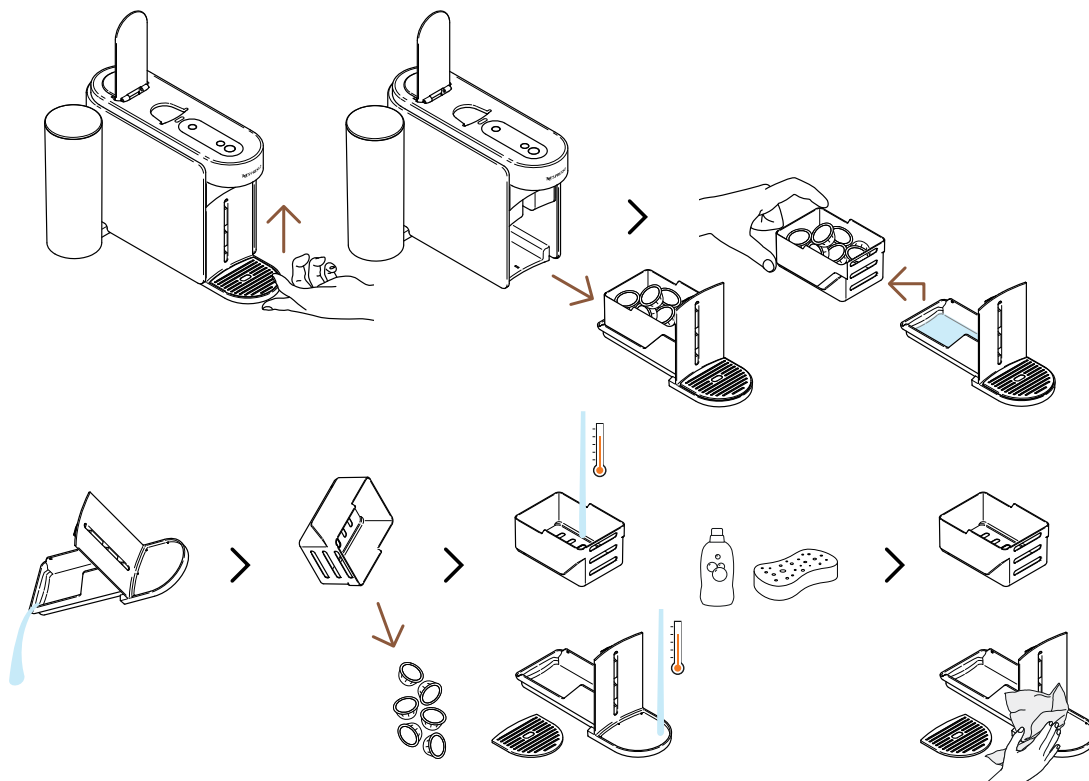

- i** Poistaaksesi huoltomodulin nosta se hellävaraisesti. Erotta varovasti käytettyjen kapselien laatikko muista, kierrätä kapselit ja hävitä mahdolliset kahvi-/vesijäämät. Pese osat kuumalla vedellä ja miedolla hajusteettomalla pesuaineella, kuivaa ne, ja lopulta kasaa osat takaisin koneeseen.

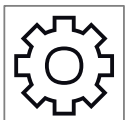

# HUOLTOASETUSKIERTO

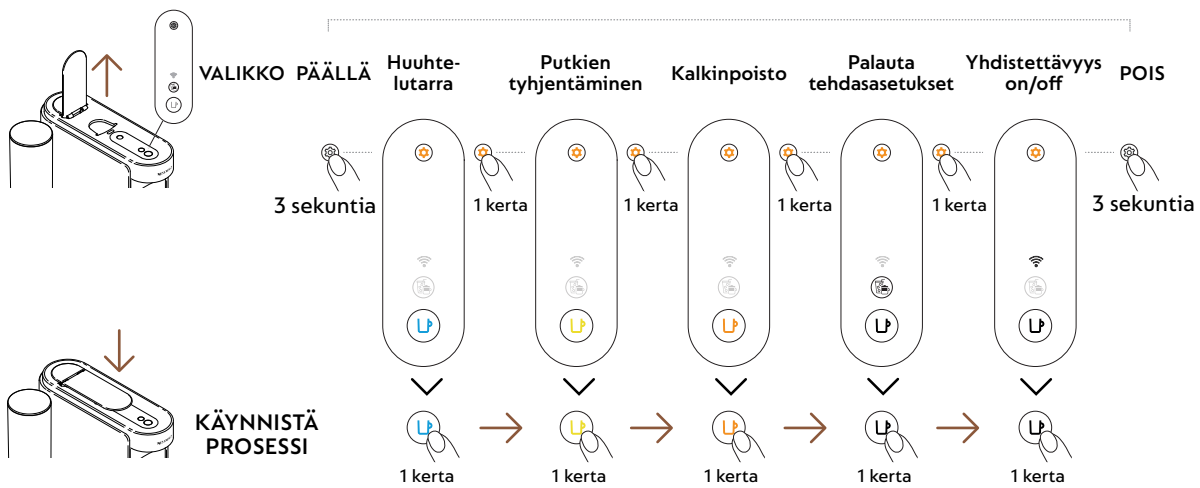

# ENSIMMÄINEN KÄYTTÖKERTA

ON / OFF

PÄÄLLÄ

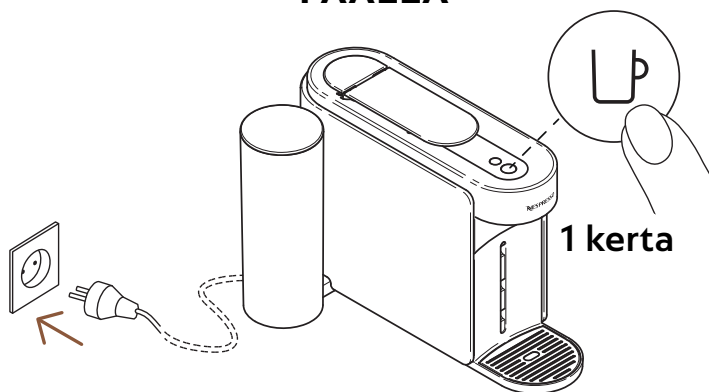

Kun kone on kytketty pistorasiaan, käynnistä se painamalla kahvinvalmistusnappia kerran.

- i** Kahvinvalmistusnappi hohtaa 3 sekuntia, kun kone lämpenee. Kun valo on tasainen, kone on käyttövalmis.

POIS

Automaattinen OFF

Manuaalinen OFF

  
2 minuuttia

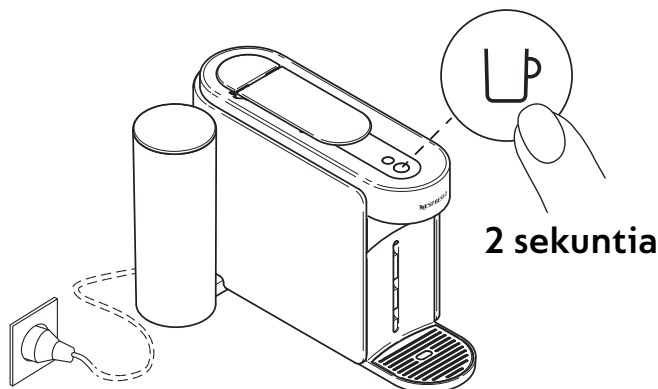

Säästääkseen energiaa, laite sammuu automaattisesti noin 2 minuutin kuluttua edellisestä käytöstä.

- i** Laitteen voi sammuttaa koska vain (kun ei käytössä) painamalla kahvinvalmistuspainiketta painettuna noin 2 sekunnin ajan. Kone sammuu ja kaikki painikkeet sekä LED:it himmenevät.

Jos olet yhdistänyt koneesi, huomioithan, että viimeinen erä tietoja voidaan lähettää **Nespresso** Smart App:iin, kun koneesi on sammutettu. Tämä voi kestää muutaman sekunnin.

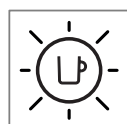
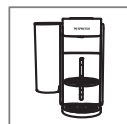

## YHDISTÄ KONEESI



## YHDISTÄMISEN HYÖDYT



- **Kahvinmäärä ja lämpötilan säätö:** Säädä kupin kokoa ja kahvisi lämpötilaa. Lämpötilan säätö vain sovelluksen kautta.
- **Koneen helppo huolto ja reaaliaikaiset hälytykset:** Koe vaivaton puhdistus ja kalkinpoisto suoraan sovelluksen kautta. Nauti viimeisimmistä kahvikoneen ominaisuuksista ja saumattomasta kokemuksesta.
- **Reseptit askel-askeleelta:** Löydä klassiset kahvireseptit ja trendikkäimmät luomukset.

## MITEN YHDISTÄT KONEESI?

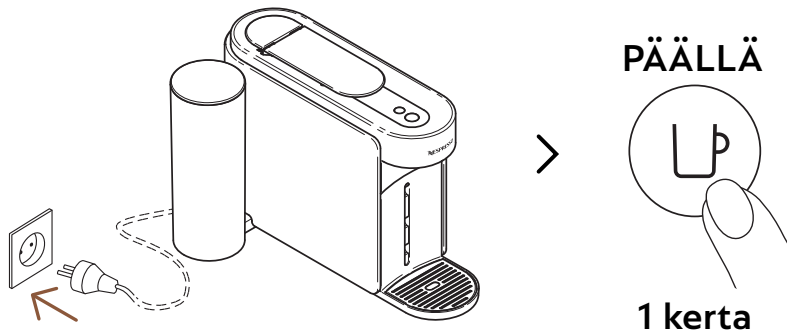

- 1** Yhdistääksesi koneesi, kytke se pistorasiaan ja käynnistä se painamalla kahvinvalmistuspainiketta kerran.

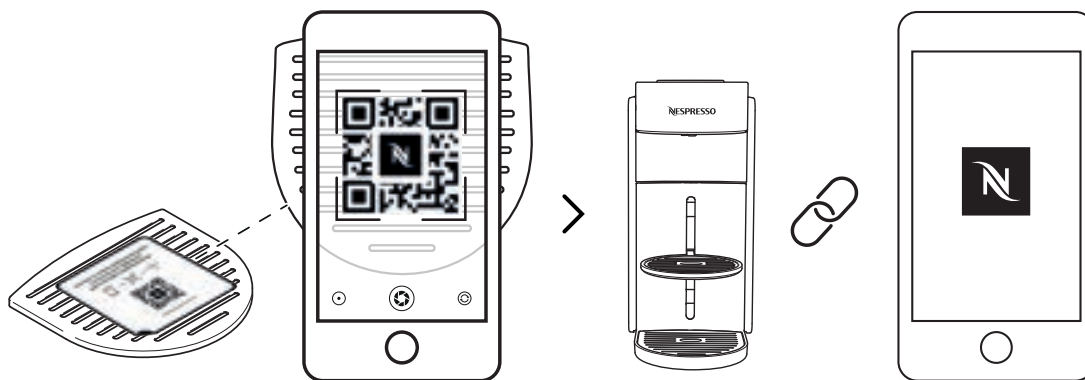

- 2** Skannaa koneesi tippa-alustan QR-koodi tai avaa **Nespresso** Smart App yhdistääksesi koneesi.

- i** Jos olet jo ladannut **Nespresso** Smart App:in, se avautuu. Jos et ole vielä ladannut **Nespresso** Smart App:iä, pystyt lataamaan sen.
- i** Jos et yhdistä konettasi, yhdistettävyyss LED vilkkuu joka kerta kun käynnistät koneesi.
- i** Jos haluat kytkeä yhdistettävyyssmoduulin pois käytöstä tai jos maasi ei tue yhdistettävyyttä **Nespresso** Smart App:iin, katso kohta: "Yhdistettävyyssmoduulin kytkentä Pois / Päälle".

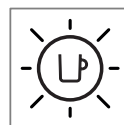
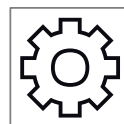
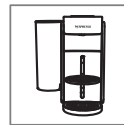

## YHDISTETTÄVYYSMODUULIN KYTKENTÄ POIS / PÄÄLLE



Kone sisältää yhdistettävyyssmoduulin, kytkettynä päälle vakiona. Se antaa pääsyn lisäominaisuuksiin, kohottaen kahvikokemustasi. Kytkeäksesi ominaisuuden pois, seuraa näitä askelia:

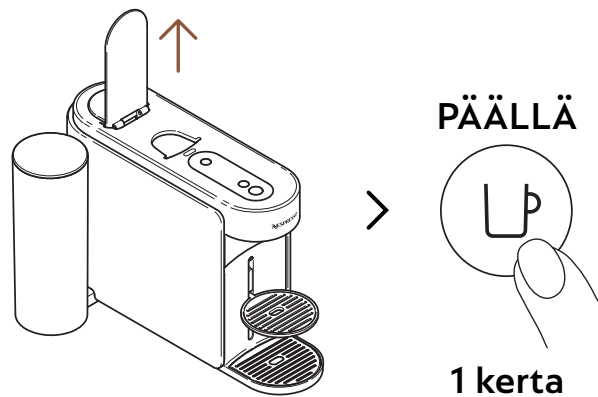

- 1** Avaa vipu ja käynnistä kone painamalla kahvinvalmistuspainiketta kerran.

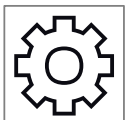



- 2** Paina ja pidä huoltonappi painettuna vähintään 3 sekunnin ajan. Kun kahvinvalmistuspainike on tasainen sininen, päästä ja paina uudelleen huoltonappia 4 kertaa nopeasti. Kahvinvalmistusnappi ja yhdistyneisyys LED muuttuvat tasaisen valkoisiksi.

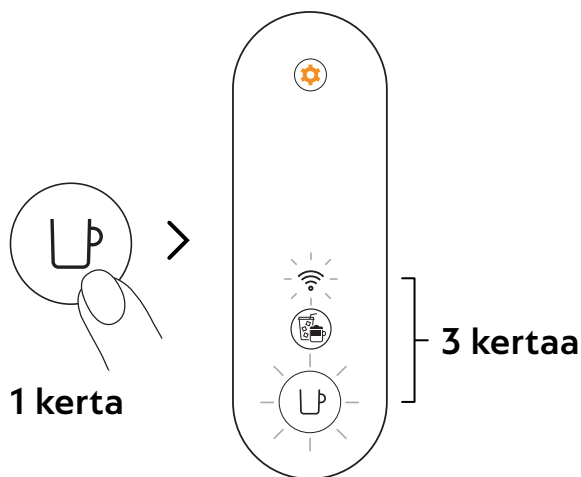

- 3** Paina kahvinvalmistuspainiketta kerran vahvistaaksesi. Kahvinvalmistuspainike ja yhdistettävyyden LED vilkkuvat 3 kertaa vahvistaakseen yhdistettävyyden poiskytkennän. Kun toimenpide on suoritettu, laitteen virta kytkeentyy pois.

- i** Jos haluat kytkeä yhdistettävyyden uudelleen päällä, voit seurata samoja ohjeita.

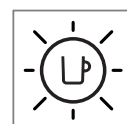
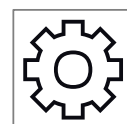
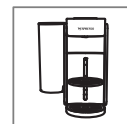

## ENSIHUUHTELU / PUHDISTUS



Suosittellemme koneen siivoamista ennen ensimmäistä käyttöä. Kaikki toimenpiteet löytyvät **Nespresso Smart App**:istä koneen yhdistämisen jälkeen.

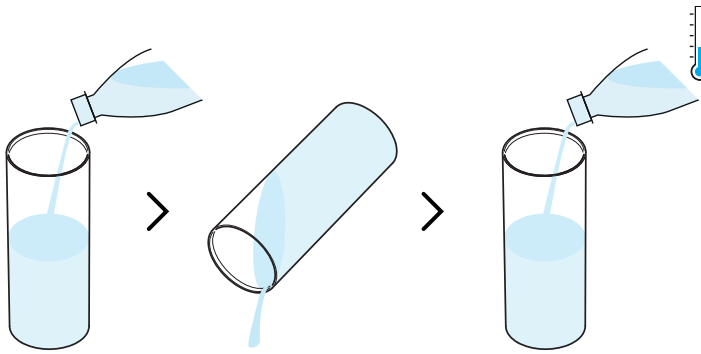

- 1** Huuhtele vesitankki ennen sen täyttämistä tuoreella juomavedellä (0,5 L / 17 fl oz).

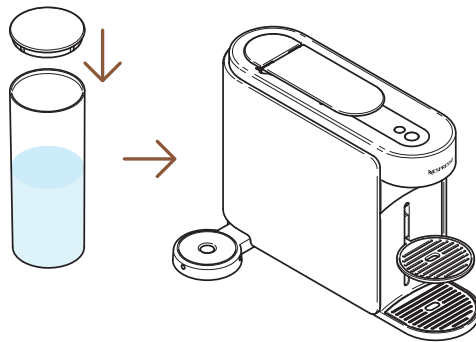

- 2** Sulje vesitankki kannella ja laita se takaisin paikoilleen koneeseen.



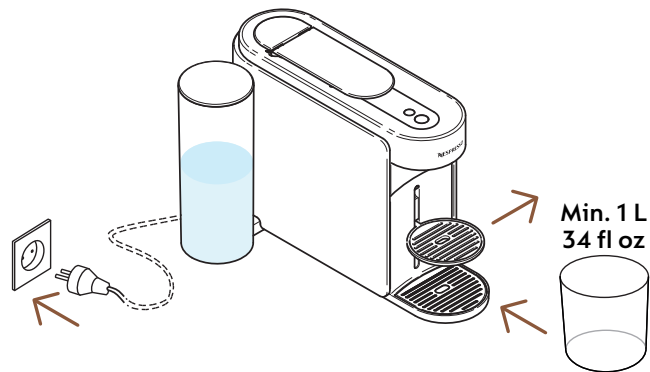

- 3** Kytke kone pistorasiaan, poista kupinpidike ja sijoita tyhjä astia (vähintään 1 L / 34 fl oz) kahvisuuttimen alle.

**PÄÄLLÄ**

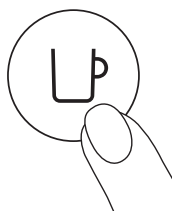

**1 kerta**

- 4** Käynnistä kone painamalla kahvinvalmistuspainiketta kerran.



- 5** Avaa koneen vipu. Paina ja pidä painettuna huoltopainiketta vähintään 3 sekunnin ajan. Päästä painike, kun kahvinvalmistuspainikkeen valo on tasaisen sininen.

- i** Poistuaksesi huoltotilasta ennen kahvinvalmistusta, pidä huoltopainiketta painettuna vähintään 3 sekunnin ajan.

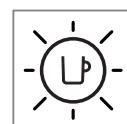
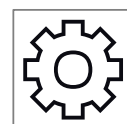
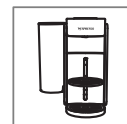

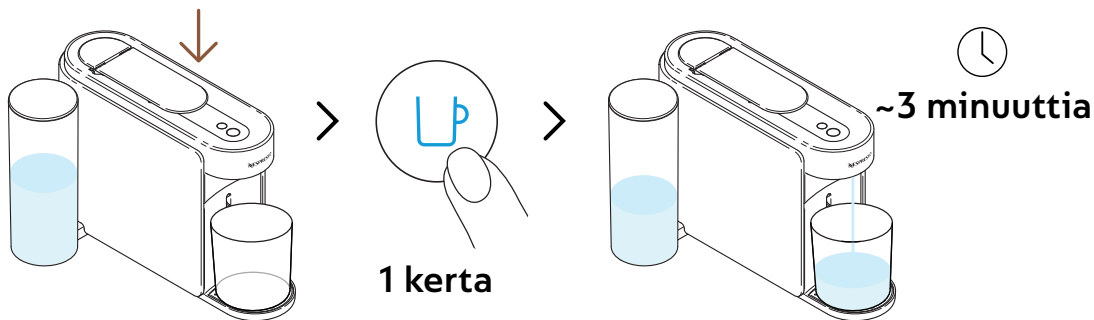

**6** Sulje vipu ja paina sinistä kahvinvalmistuspainiketta kerran käynnistääksesi ensihuuhtelutoimenpiteen.

**i** Kone aloittaa huuhtelun ja toimenpide kestää enintään 3 minuuttia.

**i** Vettä saattaa kertyä huoltomoduliin huuhtelun aikana.

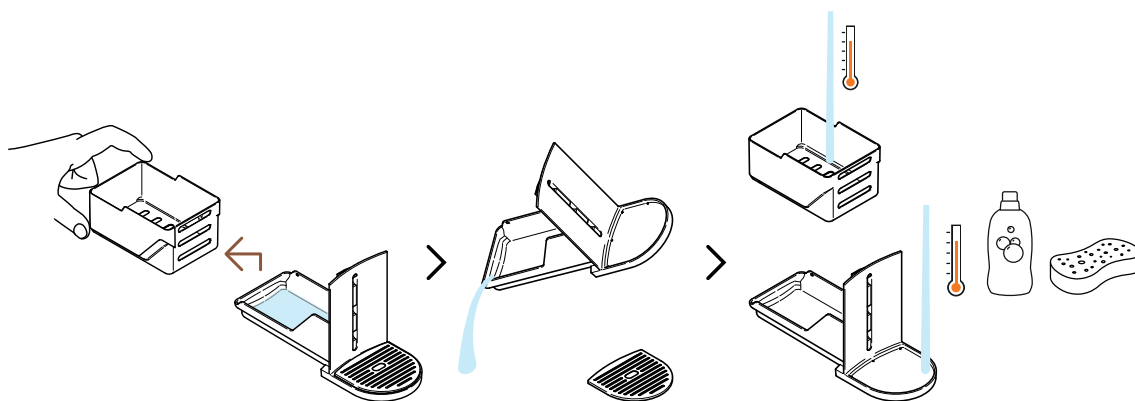

**7** Irrota kapselikori muista osista ja tyhjennä jäljellä oleva vesi. Pese huoltomoduli kuumalla vedellä ja miedolla hajuttomalla pesuaineella.

**VARO:** Älä käytä vahvaa tai syövyttävää siivousainetta tai liuotinta siivoukseen. Älä laita konetta astianpesukoneeseen. Älä koskaan upota konetta tai osaa siitä veteen.

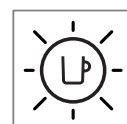
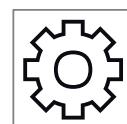
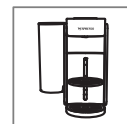

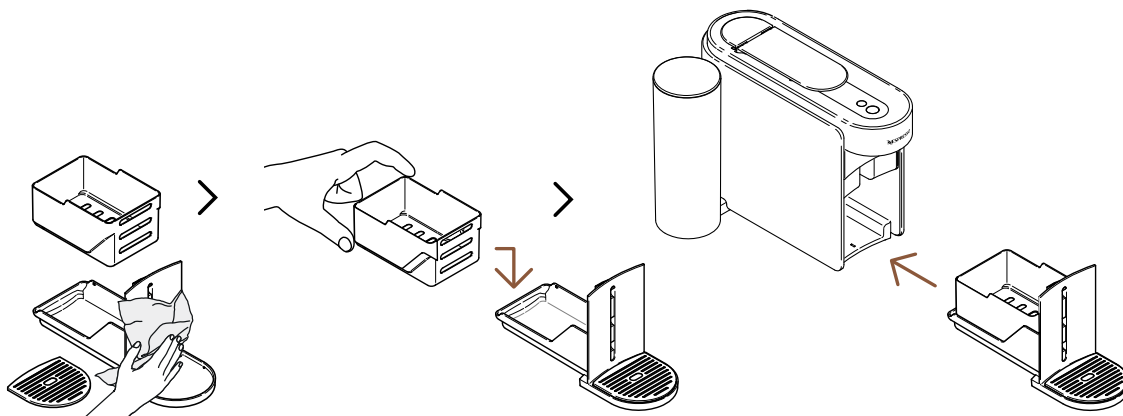

















**8** Kuivaa huoltomoduli puhtaalla liinalla ja aseta se takaisin koneeseen.

**i** Kone palaa valmiustilaan, kun toimenpide on valmis (kahvinvalmistuspainike tasainen valkoinen).

**VARO:** Käytä aina pehmeitä liinoja koneen puhdistuksessa.

## VERTUO SYSTEEMI

 <b>S</b> 		 <b>Min. 1 L</b> 		 <b>L</b> 		 <b>XL</b> 		
<b>Ristretto</b>	<b>Espresso</b>	<b>Tupla-espresso</b>	<b>Gran Lungo</b>	<b>Kuppi</b>	<b>Jääkahvi-tyyli</b>	<b>Alto</b>	<b>Karahvi Pour-Over -tyyli</b>	
								
<b>25 ml</b> <b>0,84 fl oz</b>	<b>40 ml</b> <b>1,35 fl oz</b>	<b>80 ml</b> <b>2,7 fl oz</b>	<b>150ml</b> <b>5,07 fl oz</b>	<b>230 ml</b> <b>7,77 fl oz</b>	<b>355 ml</b> <b>12 fl oz</b>	<b>535 ml</b> <b>18,09 fl oz</b>		

Löydä koko valikoimamme oheistuotteita osoitteesta

[www.nespresso.fi](http://www.nespresso.fi)

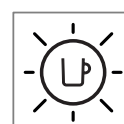
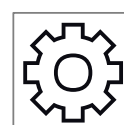
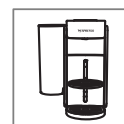

## VALMISTA VERTUO KAHVI



**Vertuo: Verraton kahvikokemus.** Tutki kokoelma kahvityyleja napin painalluksella löytämällä 12 myydyintä kahviamme koneesi yhteydessä.

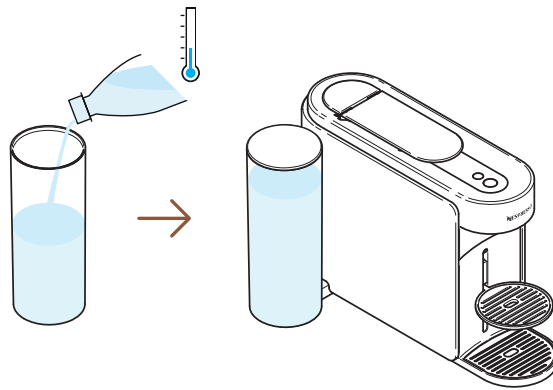

- 1** Täytä vesisäiliö tuoreella juomavedellä, sulje kansi ja laita säiliö takaisin paikoilleen.

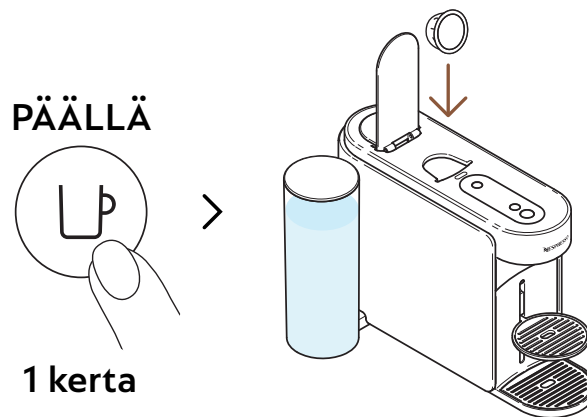

- 2** Käynnistä kone painamalla kahvinvalmistuspainiketta kerran. Avaa koneen vipu ja lisää Vertuo kapseli.

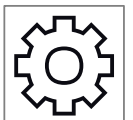

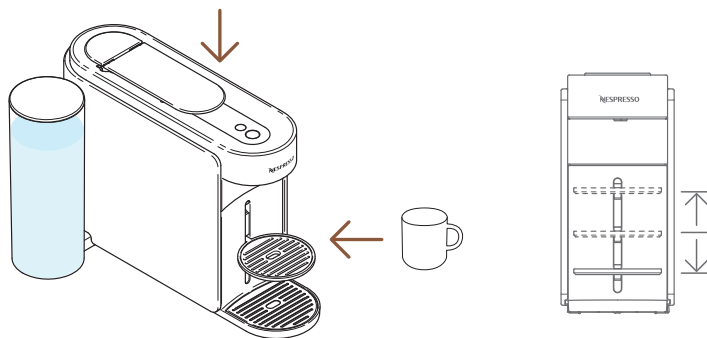

**3** Sulje koneen vipu ja sijoita kuppi.

**i** Ylivuodon välttämiseksi, valitse kuppisi koko valitun kapselin mukaan (esiasetus tai räätälöity). Kupinpidikettä voi säätää kuppikoon mukaan.

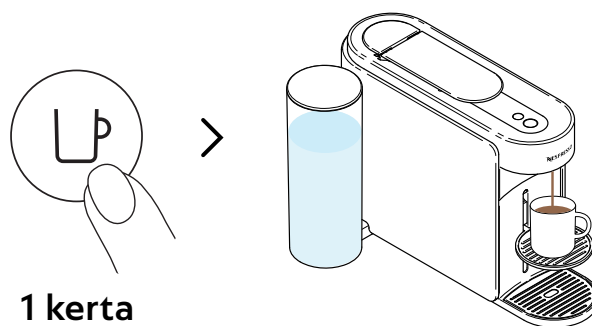

**4** Aloita uuttaminen painamalla kahvinvalmistuspainiketta.

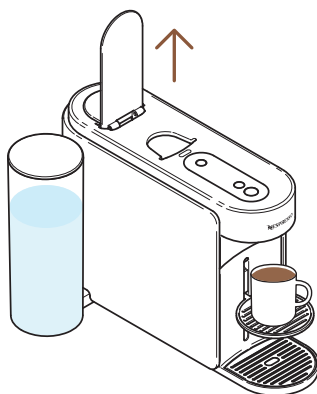

**5** Kun kahvin uuttaminen loppuu, avaa koneen vipu poistaaksesi kapselin, ja nauti kahvistasi.



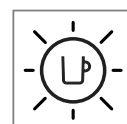
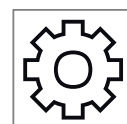
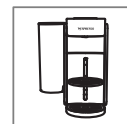











**i** Voit lopettaa kahvin uuttamisen koska vain painamalla kahvinvalmistuspainiketta kerran. Koneen oikeaoppiseen käyttämiseen suosittelemme avaamaan vivun, kun kahvin uuttaminen on päättynyt (kahvinvalmistuspainike tasainen valkoinen). Vivun avaaminen poistaa kapselin uuttamisen jälkeen. Kahvia/vettä saattaa kerääntyä huoltomoduliin. Tyhjennä kapselikori tarvittaessa ja hävitä jäljelle jäävä kahvi/vesi.



# MUKAUTA KAHVIHETKENI

## KAHVIRESEPTIT

Valmista vaivattomasti lämpötilasäädetty kahvitiivisteesi kaikille jää- ja maitokahviresepteille.

							
S		Min. 1 L		L		XL	
↓		↓		↓		↓	
<b>Ristretto</b>	<b>Espresso</b>	<b>Tupla-espresso</b>	<b>Gran Lungo</b>	<b>Kuppi</b>	<b>Jääkahvityyli Alto</b>	<b>Karahvi Pour-Over -tyyli</b>	
							
25 ml 0,84 fl oz	40 ml 1,35 fl oz	80 ml 2,7 fl oz	150ml 5,07 fl oz	230 ml 7,77 fl oz	355 ml 12 fl oz	535 ml 18,09 fl oz	
✗	↓	↓	↓	↓	✗		
	25 ml 0,84 fl oz	40 ml 1,35 fl oz	40 ml 1,35 fl oz	80 ml 2,7 fl oz			
							

- i** Saadaksesi täyden nautinnon, suosittelemme valmistamaan Coffee+ tuotevalikoimamme ainoastaan virallisiin kuppikokoihin. Saavuttaaksesi parhaan lopputuloksen, emme suosittele valmistamaan Ristretto, XL (ALto Abrato, Alto Onice), Cold Brew Style & Carafe Pour Over Style -kahveja tällä asetuksella.



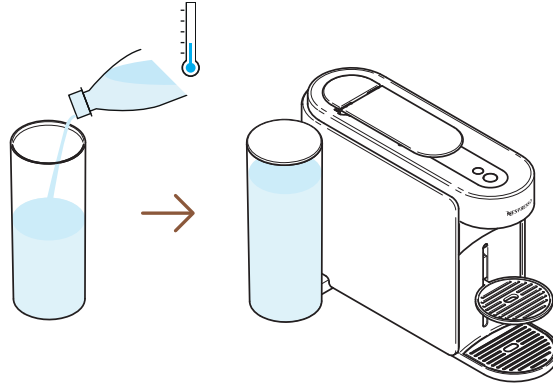

- 1** Täytä vesisäiliö tuoreella juomavedellä, sulje kansi ja laita säiliö takaisin paikoilleen.

**PÄÄLLÄ**

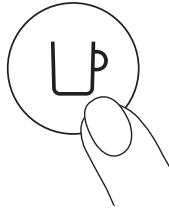

**1 kerta**

- 2** Käynnistä kone painamalla kahvinvalmistuspainiketta kerran.

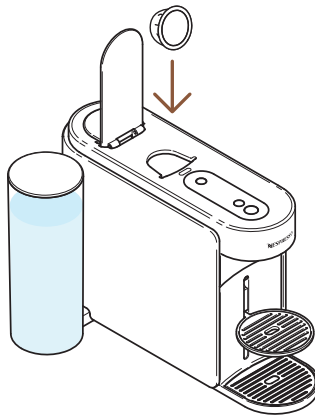

- 3** Avaa koneen vipu ja sijoita ominaisuuteen soveltuva Vertuo kapseli.



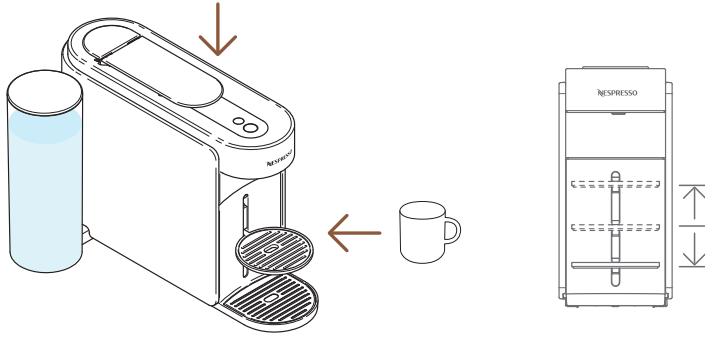

**4** Sulje koneen vipu ja sijoita kuppi.

**i** Ylivuodon välttämiseksi, valitse kuppisi koko valitun kapselin mukaan (esiasetus tai räätälöity). Kupinpidikettä voi säätää kuppikoon mukaan.



**1 kerta**

**5** Valmistaaksesi kahvitiivisteeseen, paina Kahvireseptit -painiketta kerran.

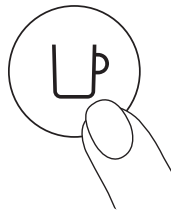

**1 kerta**

**6** Aloita uuttaminen painamalla kahvinvalmistuspainiketta.

**i** Kahvireseptit -painike sammuu, jos kapselia ei voi uuttaa valitun tilan kautta ja kone uuttaa kahvin ennalta ohjelmoidun kuppikoon mukaan.

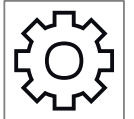

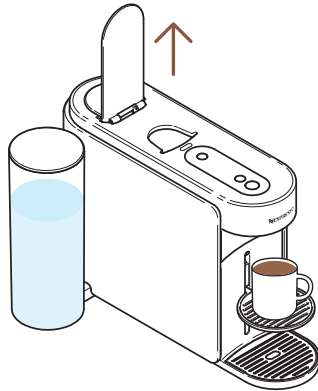

**7** Kun kahvin uuttaminen loppuu, avaa koneen vipu poistaaksesi kapselin.

**i** Voit lopettaa kahvin valmistumisen koska vain painamalla kahvinvalmistuspainiketta kerran. Koneen oikeaoppiseen käyttämiseen suosittelemme avaamaan vivun, kun kahvin uuttaminen on päättynyt (kahvinvalmistuspainike tasainen valkoinen). Vivun avaaminen poistaa kapselin valmistuksen jälkeen.



**8** Tämä ominaisuus tuo sinulle lämpötilasäädetyin ja tiivistetyn kahvin ensiaskeleena kaikkiin jää- ja maitokahviresepteihin.

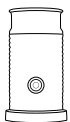

Löydä tavat päivittää koneesi meidän Aeroccino -tuotesarjallamme osoitteessa [www.nespresso.fi](http://www.nespresso.fi)



## KAHVIN TILAVUUDEN & LÄMPÖTILAN SÄÄTÖ (NESPRESSO SMART APP)

**Nespresso** Smart App:in kautta voit mukauttaa kahta pääasetusta: lämpötilaa ja kupin kokoa.

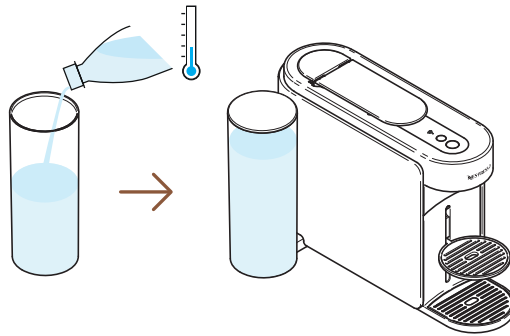

- 1** Kun kone on yhdistetty, täytä vesitankki tuoreella juomavedellä, sulje kansi ja laita tankki takaisin paikoilleen.

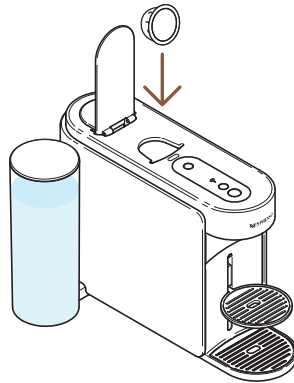

- 2** Avaa koneen vipu ja lisää Vertuo kapseli.

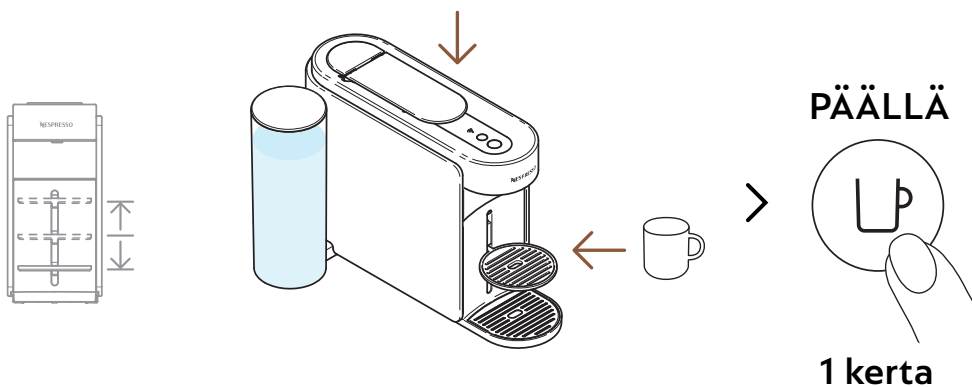

- 3** Sulje koneen vipu, sijoita kuppi ja käynnistä kone painamalla kahvinvalmistuspainiketta kerran.

- i** Välttääksesi ylivuodon, valitse kuppisi kapselin juoman koon mukaan (esiohjelmoitu tai kustomoitu). Kupinpidikettä voi säätää kuppisi mukaan.



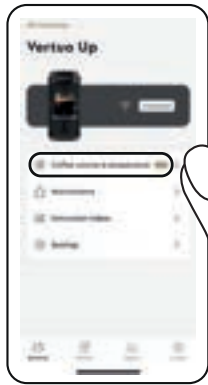

> "Kahvin tilavuus & lämpötila"

- 4** Avaa **Nespresso** Smart App (2 minuutin sisään koneen käynnistämisestä) ja paina "**Kahvin määrä ja lämpötila**".

- 5** Mukauta lämpötila ja/tai tilavuus makusi mukaan ja tallenna valinta.

- i** Päivitetyt asetukset ohjelmoidaan koneeseen kuppikoon mukaan. Kun asiakaskohtaiset asetukset ovat ohjelmoitu, jokainen saman kuppikoon kapseli uutetaan asiakaskohtaiseen kokoon. Palauttaaksesi tehdasasetukset katso: "**Asetukset**" osio **Nespresso** Smart App:ssä tai "**Resetoi asetukseni**" -osio.

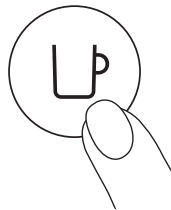

**1 kerta**

- 6** Aloita personoidun kahvisi uuttaminen painamalla kahvinvalmistuspainiketta kerran.



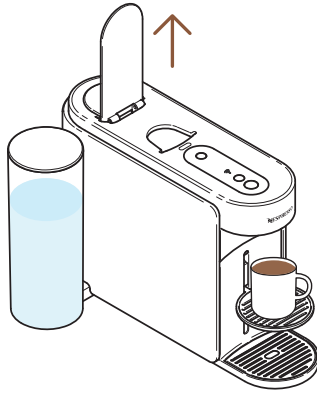

- 7** Kun kahvin uuttaminen loppuu, avaa koneen vipu poistaaksesi kapselin, ja nauti kahvistasi.
- i** Koneesi oikeaoppiseen käyttämiseen, suosittelemme avaamaan vivun, kun kahvin valmistus on täysin päättynyt. (kahvinvalmistuspainike tasainen valkoinen”. Vivun avaaminen poistaa käytetyn kapselin. Voit lopettaa kahvin valmistuksen koska tahansa painamalla kahvinvalmistuspainiketta kerran.

## SÄÄDÄ KAHVIESI KOKOA (KONEESSA)

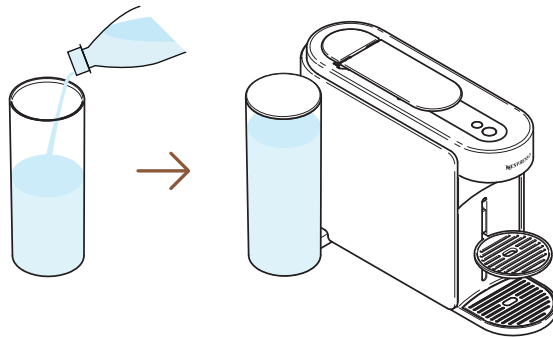

- 1** Täytä vesisäiliö tuoreella juomavedellä, sulje kansi ja laita säiliö takaisin paikoilleen.

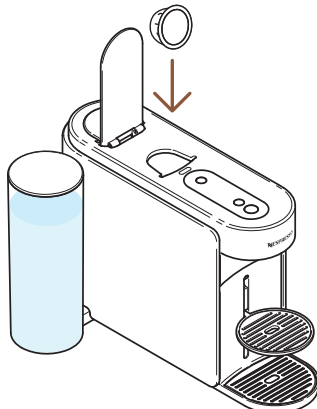

- 2** Avaa koneen vipu ja lisää Vertuo kapseli.

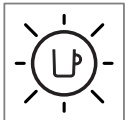
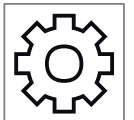

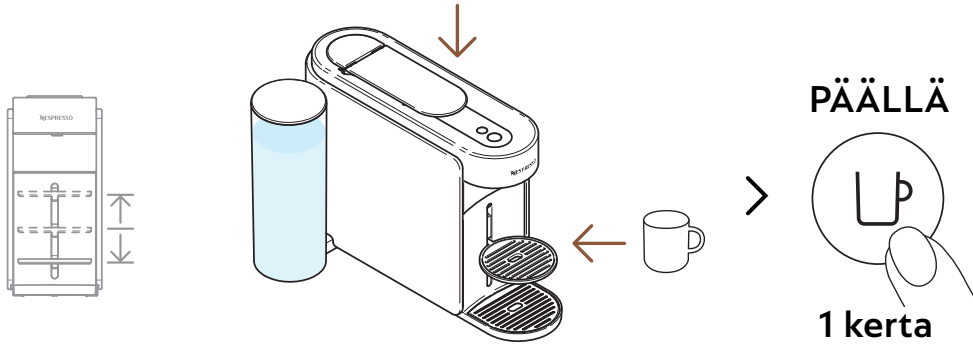

- 3** Sulje koneen vipu, sijoita kuppi ja käynnistä kone painamalla kahvinvalmistuspainiketta kerran.
- i** Ylivuodon välttämiseksi, valitse kuppisi koko valitun kapselin mukaan (esiasetus tai räätälöity). Kupinpidikettä voi säätää kuppikoon mukaan.



- 4** Aloita uutaminen painamalla ja pitämällä painettuna kahvipainiketta vähintään 5 sekunnin ajan.

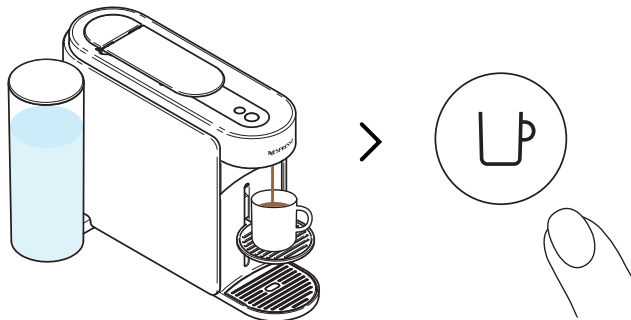

- 5** Kun haluttu tilavuus on saavutettu, lopeta kahvinvalmistuspainikkeen painaminen. Joitain kahvitippoja saattaa virrata muutaman sekunnin ajan.
- i** Koneesi oikeaoppiseen käyttämiseen, suosittelemme avaamaan vivun kun kahvin valmistus on täysin päättynyt. (kahvinvalmistuspainike tasainen valkoinen”. Vivun avaaminen poistaa käytetyn kapselin.
- i** Ohjelmointi on eri jokaiselle kuppikoolle. Kuppikoot voidaan ohjelmoida 20 ml (0,7 fl oz) – 500 ml (17 fl oz), poislukien Pour-Over Style -kahvi, joka voi mennä jopa 1 L (34 fl oz). Kun asiakaskohtainen asetus on ohjelmoitu, jokainen saman kuppikoon kahvi joka uutetaan, uutetaan asiakaskohtaiseen kuppikokoon. Palauttaaksesi tehdasasetukset, katso kohta ”**Koneen asetukset**”.



# HUOLTO

## LYHYT HUUHTELU

Haluatko esilämmittää kuppisi tai nopeasti huuhdella koneesi makukahvin jälkeen? Vertuo Up -koneesi tarjoaa lyhyen huuhteluohjelman.

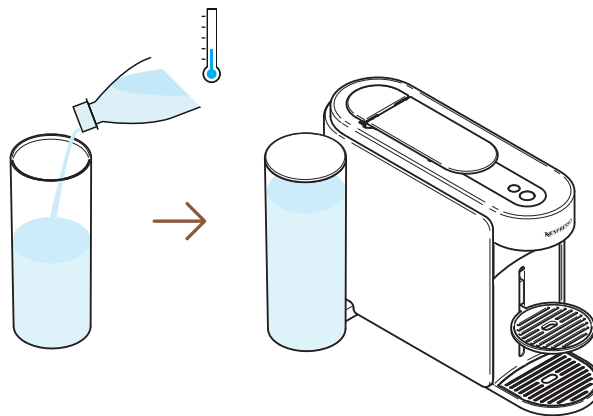

- 1** Täytä vesisäiliö tuoreella juomavedellä, sulje kansi ja laita säiliö takaisin paikoilleen.

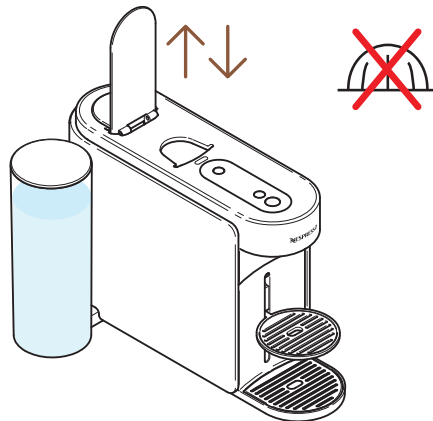

- 2** Avaa ja sulje koneen vipu poistaaksesi käytetyn kapselin ja lisäämättä uutta kapselia.

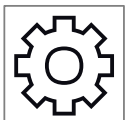

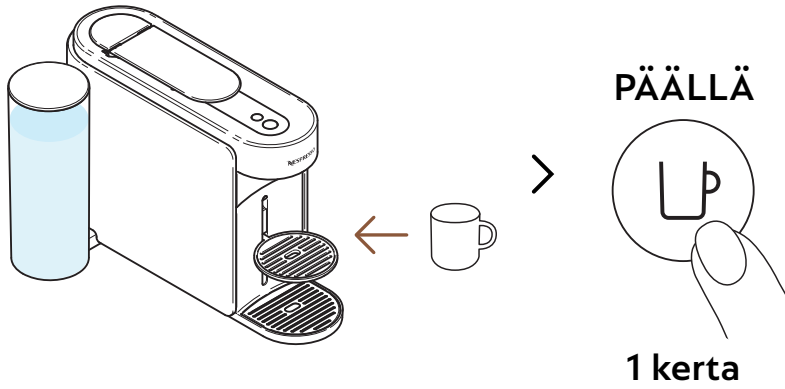

- 3** Laita kuppi suuttimen alle ja käynnistä kone painamalla kahvinvalmistuspainiketta kerran.

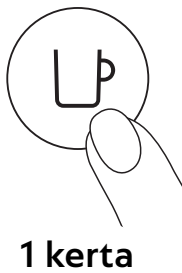

- 4** Aloita uuttaminen kahvinvalmistuspainiketta kerran, ilman kapselia.

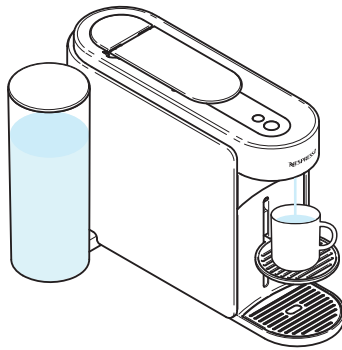

- 5** n. 40 ml (1,35 fl oz) kuumaa vettä uutetaan. Uutettu vesi ei ole juomakelpoista.

- i** Voit lopettaa uuttamisen koska tahansa painamalla kahvinvalmistuspainiketta kerran. Koneesi oikeaoppiseen käyttämiseen suosittelemme avaamaan vivun, kun uuttaminen on täysin valmis (kahvinvalmistuspainike tasainen valkoinen).
- i** Vettä saattaa kerääntyä huoltomoduliin toimenpiteen aikana. Poista huoltomoduli, kun kapselikori on täynnä sekä jokaisen huoltotoimenpiteen jälkeen (puhdistus, kalkinpoisto, tyhjennys, jne.).



## PUHDISTUS



Puhdista koneesi kuukausittain, kun kupissasi alkaa olla kahvijäämiä tai pitkän käyttötaun jälkeen. Tämä toimenpide voidaan helposti suorittaa **Nespresso** Smart App:in kautta, kun kone on yhdistetty.

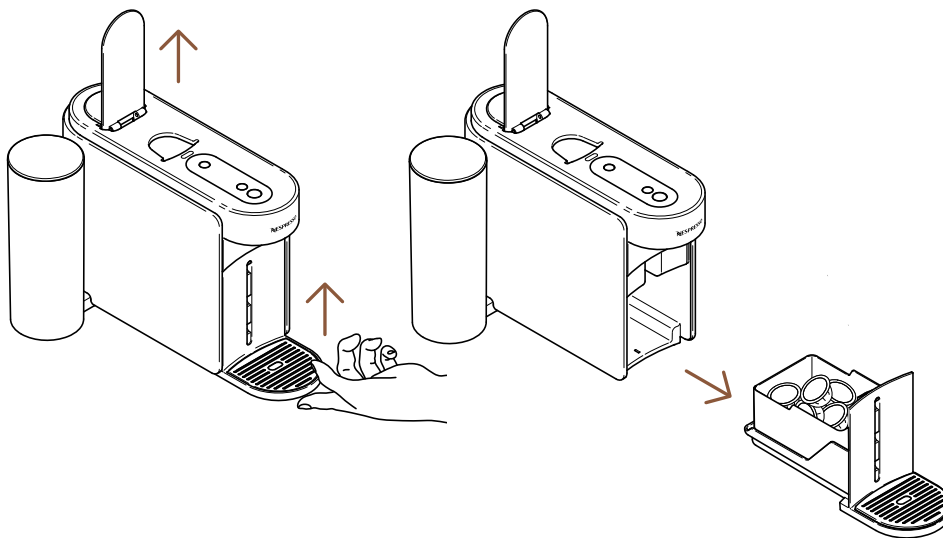

- 1 Avaa koneen vipu kapselin poistamiseksi ja poista huoltomoduli.



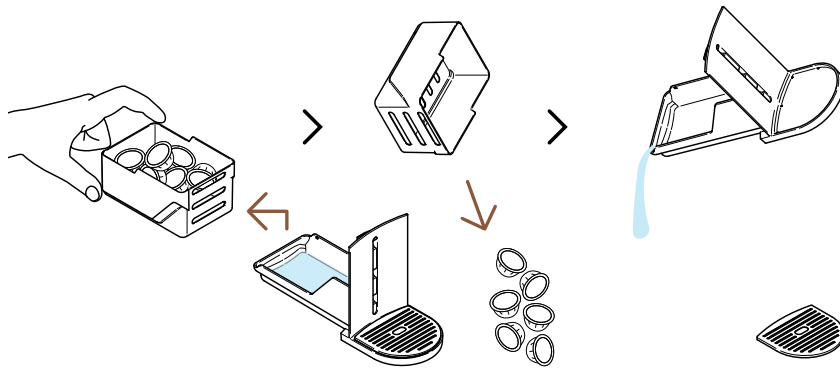

- 2** Tyhjennä kapselikori tarvittaessa sekä mahdolliset kahvi-/vesijäämät.

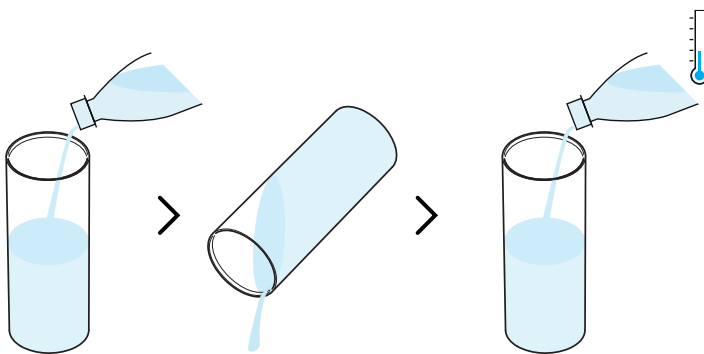

- 3** Huuhtele vesisäiliö ennen sen täyttämistä vain tuoreella juomavedellä (0,5 L / 17 fl oz).

- i** Varmista, että vesisäiliö täytetään tämän toimenpiteen aikana vain kerran.

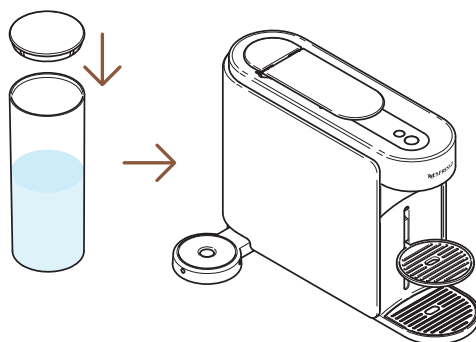

- 4** Sulje vesitankki kannella ja laita se takaisin paikoilleen koneeseen.



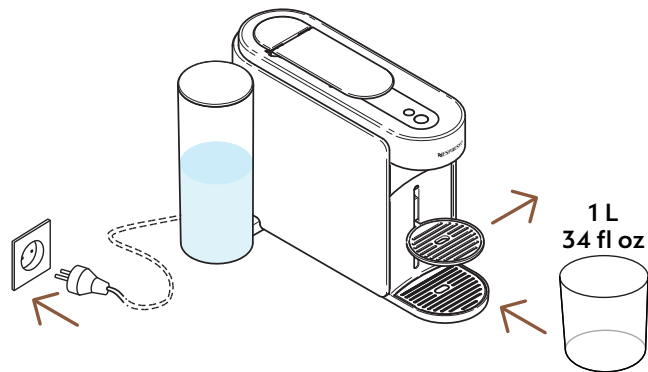

- 5** Kun kone on kytketty, poista kuppiteline ja aseta tyhjä astia (vähintään 1 L / 34 fl oz) kahvin ulostulon alle.

**PÄÄLLÄ**

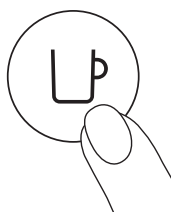

**1 kerta**

- 6** Käynnistä kone painamalla kahvinvalmistuspainiketta kerran.



- 7** Avaa koneen vipu. Paina ja pidä painettuna huoltopainiketta vähintään 3 sekunnin ajan. Päästä painike, kun kahvinvalmistuspainikkeen valo on tasaisen sininen.

- i** Poistuaksesi huoltotilasta ennen kahvinvalmistusta, pidä huoltopainiketta painettuna vähintään 3 sekunnin ajan.

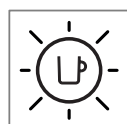
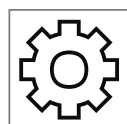
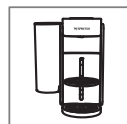

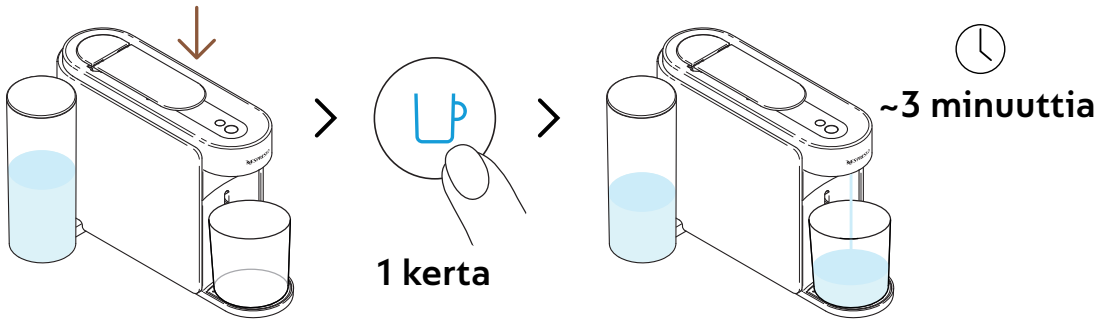

**8** Sulje vipu ja paina sinistä kahvinvalmistuspainiketta kerran käynnistääksesi prosessin.

**i** Kone aloittaa huuhtelun ja toimenpide kestää enintään 3 minuuttia.

**i** Vettä saattaa kertyä huoltomoduliin huuhtelun aikana.

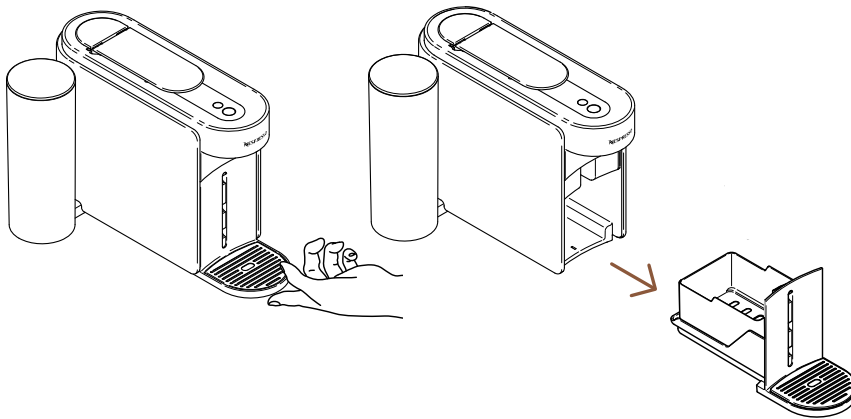

**9** Poista huoltomoduli koneesta.

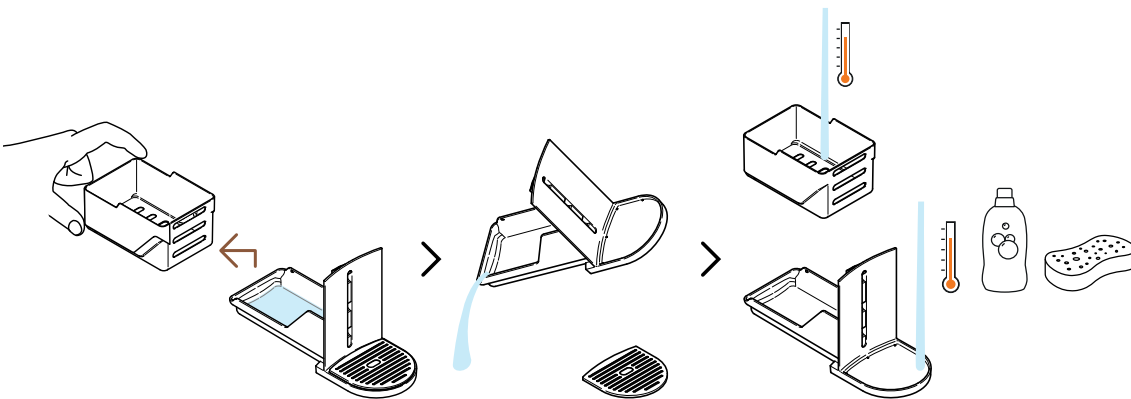

**10** Irrota kapselikorista muista osista ja tyhjennä jäljellä oleva vesi. Pese huoltomoduli kuumalla vedellä ja miedolla hajuttomalla pesuaineella.

**VARO:** Älä käytä vahvaa tai syövyttävää siivousainetta tai liuotinta siivoukseen. Älä laita konetta astianpesukoneeseen. Älä koskaan upota konetta tai osaa siitä veteen.



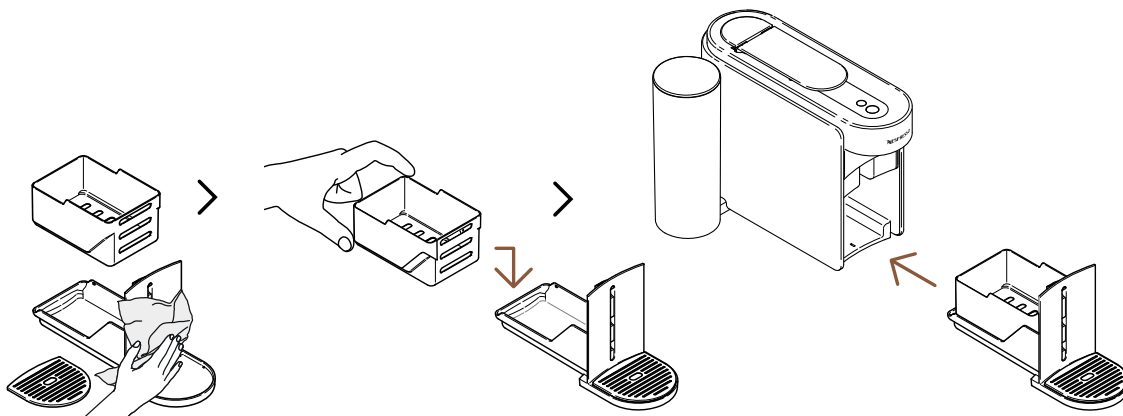

**11** Kuivaa huoltomoduli puhtaalla liinalla ja aseta se takaisin koneeseen.

**i** Kone palaa valmiustilaan, kun toimenpide on valmis (kahvinvalmistuspainike tasainen valkoinen).

**VARO:** Puhdista kahvin ulostulo säännöllisesti puhtaalla kostealla liinalla. Käytä aina pehmeitä liinoja koneen puhdistamiseen.

## KALKINPOISTO

Kalkinpoisto varmistaa, että kone toimii kunnolla koko sen käyttöajan ja tekee kahvikokemuksestasi yhtä ainutlaatuisen kuin ensimmäisellä käyttökerralla. Kone ilmoittaa, milloin kalkinpoisto tarvitaan, kun huoltopainikkeen valo palaa jatkuvasti oranssina.

Tämä toimenpide voidaan helposti suorittaa **Nespresso** Smart App:in kautta, kun kone on yhdistetty.

**i** Kalkinpoistoprosessi kestää noin 15 minuuttia eikä sitä voi keskeyttää, kun se on käynnistetty.

### Tarvitset:

- Kalkinpoistoseitin, joka on saatavilla osoitteessa [www.nespresso.fi](http://www.nespresso.fi)
- Tyhjän astian (1,5 L / 51 fl oz)

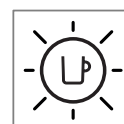
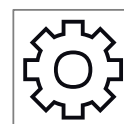
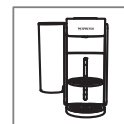

## 1. KIERTO: KALKINPOISTO

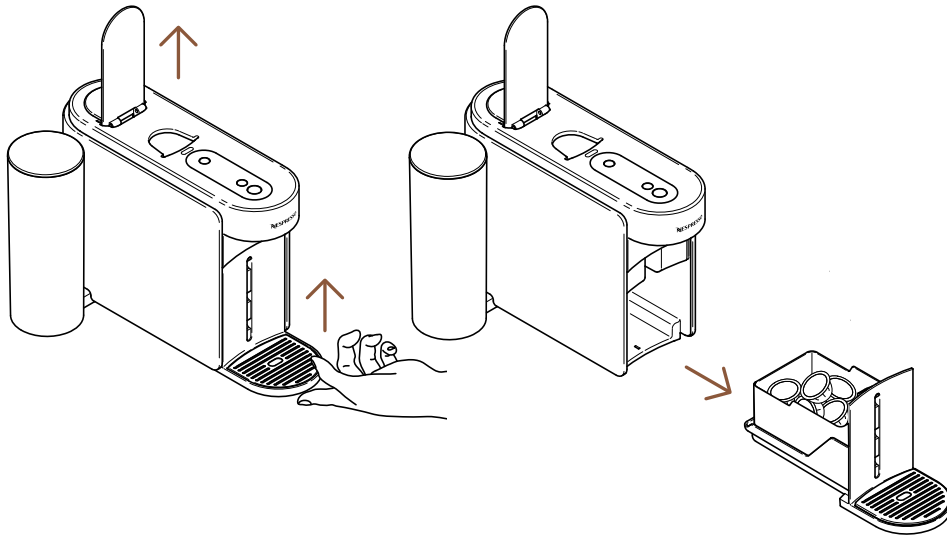

- 1** Avaa koneen vipu käytetyn kapselin poistamiseksi. Poista huoltomoduuli koneesta.

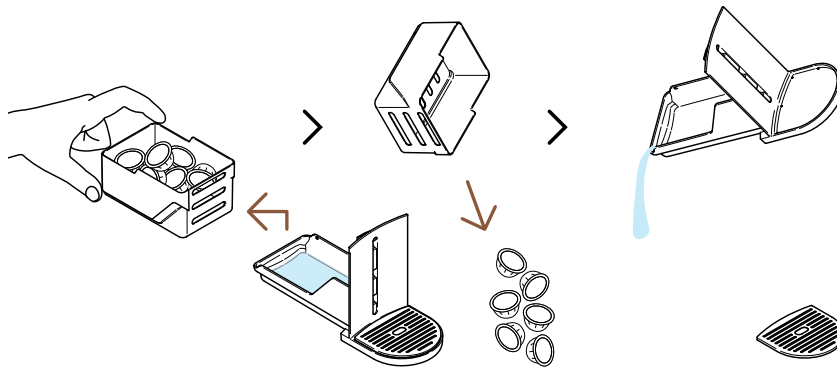

- 2** Irrota kapselikorin muista osista ja tyhjennä jäljellä olevat kahvi-/vesijäänteet.

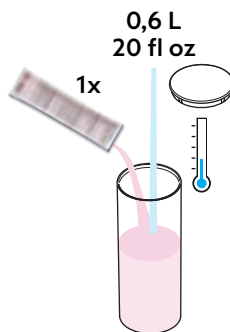

- 3** Täytä vesisäiliö 0,6 L / 20 fl oz vedellä, lisää 1 annos **Nespresso**-kalkinpoistonestettä ja sulje vesisäiliön kansi.

**VARO:** Huomaa, että kalkinpoistoneste voi olla haitallista. Vältä kosketusta silmiin, ihoon ja pinnoille.



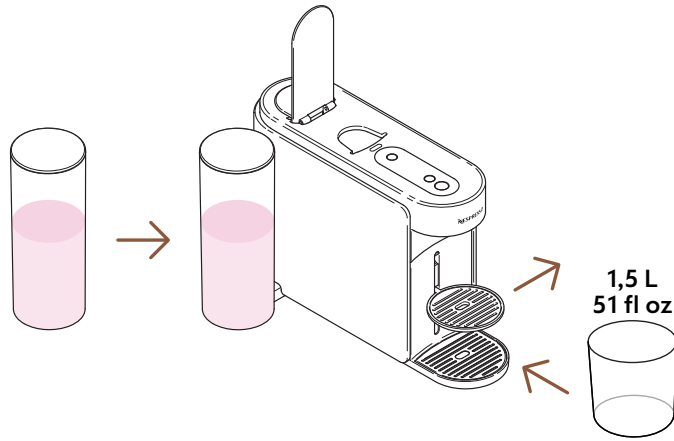

- 4** Aseta vesisäiliö takaisin koneeseen. Poista kupitteline ja aseta tyhjä astia (vähintään 1,5 L / 51 fl oz) kahvin ulostulon alle.

**PÄÄLLÄ**

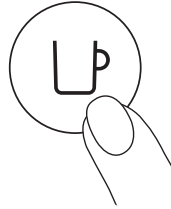

**1 kerta**

- 5** Käynnistä kone painamalla kahvinvalmistuspainiketta kerran.

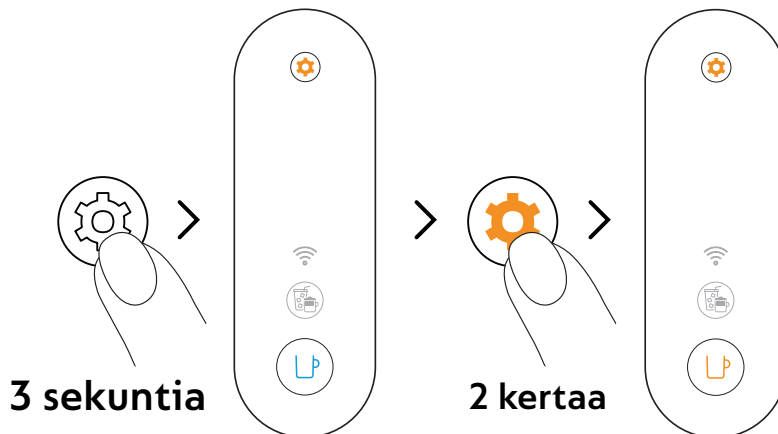

**3 sekuntia**

**2 kertaa**

- 6** Paina ja pidä huoltopainiketta painettuna vähintään 3 sekuntia. Kun kahvinvalmistuspainikkeen valo on tasaisesti sininen, vapauta se ja paina huoltopainiketta kahdesti. Kahvinvalmistuspainikkeen pitäisi palaa tasaisesti **oranssina**.

- i** Poistuaksesi huoltotilasta ennen kahvinvalmistusta, pidä huoltopainiketta painettuna vähintään 3 sekunnin ajan.



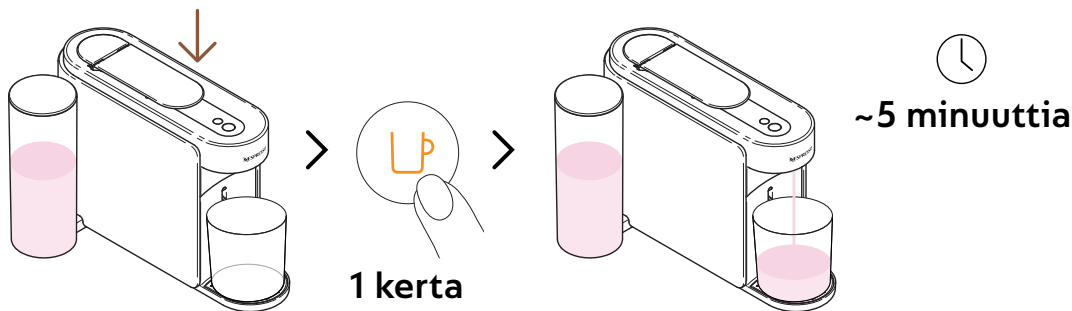

**7** Sulje vipu ja paina oranssia kahvinvalmistuspainiketta kerran käynnistääksesi ensimmäisen kalkinpoistovaiheen.

**i** Kone aloittaa ensimmäisen kalkinpoistokierroksen; toimenpide voi kestää jopa 5 minuuttia ja kone pysähtyy automaattisesti, kun se on valmis.

## 2. VAIHE: HUUHTELU

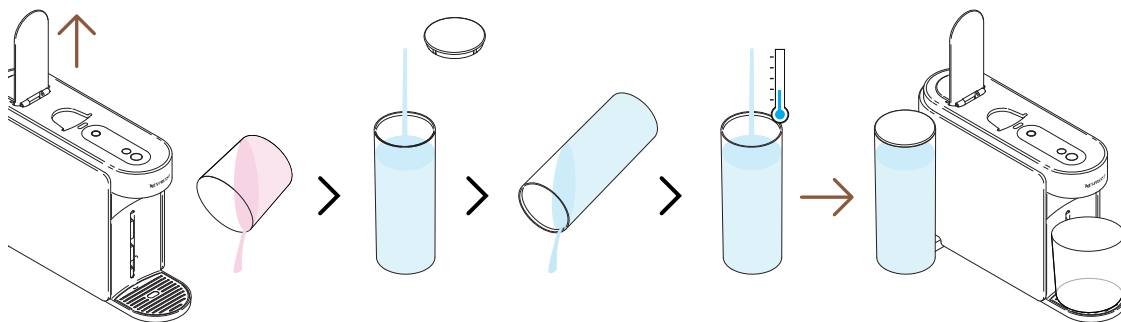

**8** Kun ensimmäinen kalkinpoistokierros on valmis, on aika huuhdella kone. Avaa koneen vipu, tyhjennä astia, huuhtelee vesisäiliö ja täytä se kokonaan tuoreella juomavedellä. Aseta se takaisin paikalleen.

**i** Varmista, että vesisäiliö täytetään tämän toimenpiteen aikana vain kerran.

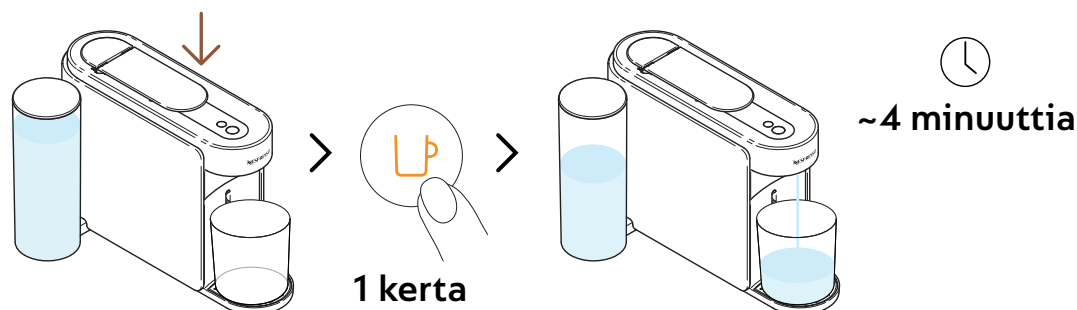

**9** Sulje vipu ja paina uudelleen oranssia kahvinvalmistuspainiketta käynnistääksesi kalkinpoistoprosessin huuhteluvaiheen.

**i** Huuhteluvaihe voi kestää jopa 4 minuuttia ja kone pysähtyy automaattisesti, kun se on valmis.

**i** Vettä saattaa kerääntyä huoltomoduliin toimenpiteen aikana.

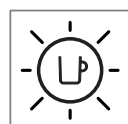
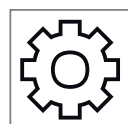

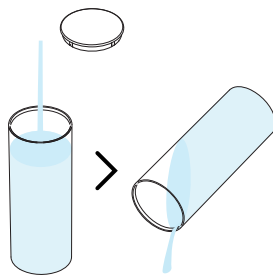

## 10 Huuhtele vesisäiliö.

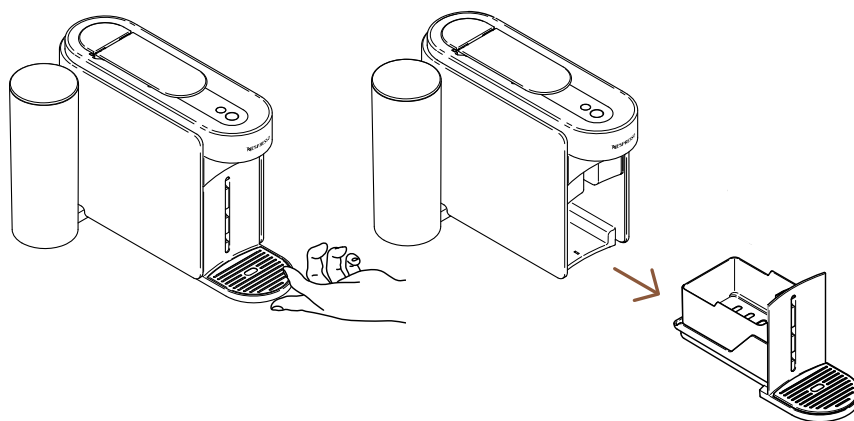

## 11 Poista huoltomoduuli koneesta.

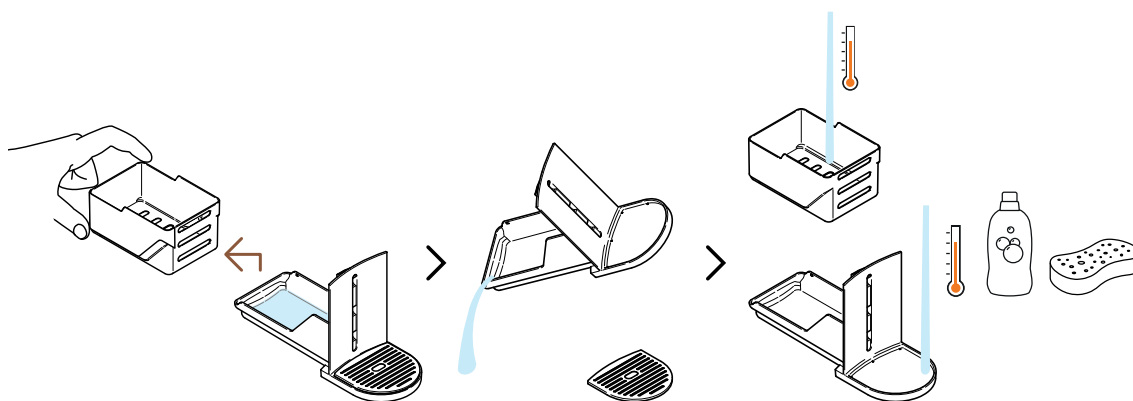

## 12 Irrota kapselikori muista osista ja tyhjennä jäljellä oleva vesi. Pese huoltomoduuli kuumalla vedellä ja miedolla hajuttomalla pesuaineella.

**VARO:** Älä käytä vahvaa tai syövyttävää siivousainetta tai liuotinta siivoukseen. Älä laita konetta astianpesukoneeseen. Älä koskaan upota konetta tai osaa siitä veteen.

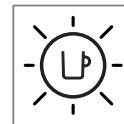

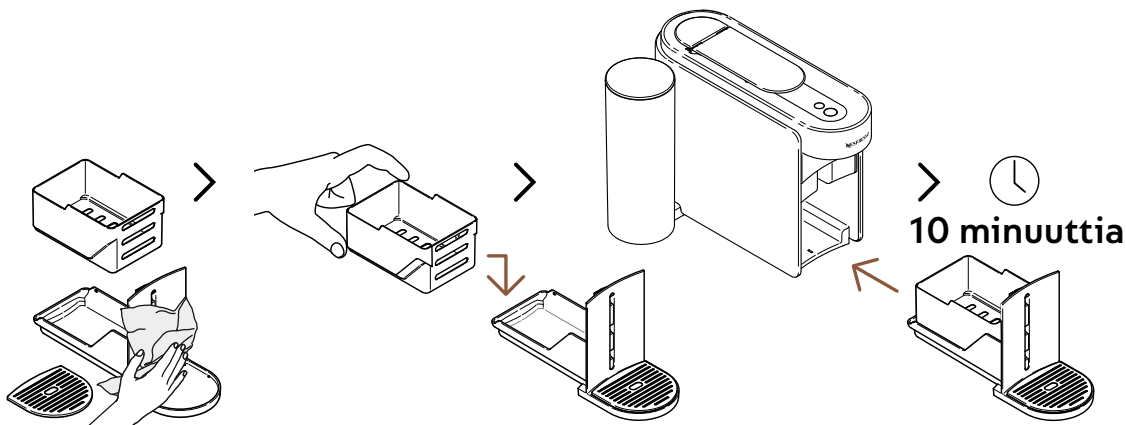

**13** Kuivaa huoltomoduli puhtaalla liinalla ja aseta se takaisin koneeseen. Anna koneen levätä 10 minuuttia ennen sen käyttöä.

**i** Kone pysähtyy ja sammuu automaattisesti, kun toimenpide on valmis.

**VARO:** Puhdista kahvin ulostulo säännöllisesti puhtaalla kostealla liinalla. Käytä aina pehmeitä liinoja koneen puhdistamiseen.

## PUTKIEN TYHJENTÄMINEN

Putkien tyhjennys on prosessi, joka voidaan tehdä ennen pidempää käyttötaukoa, pakkasuojauksen vuoksi tai ennen kuin kone lähetetään huoltoon. Tämä toimenpide voidaan helposti suorittaa **Nespresso** Smart App:in kautta, kun kone on yhdistetty.

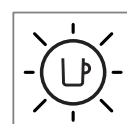
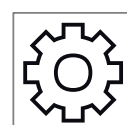
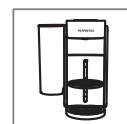

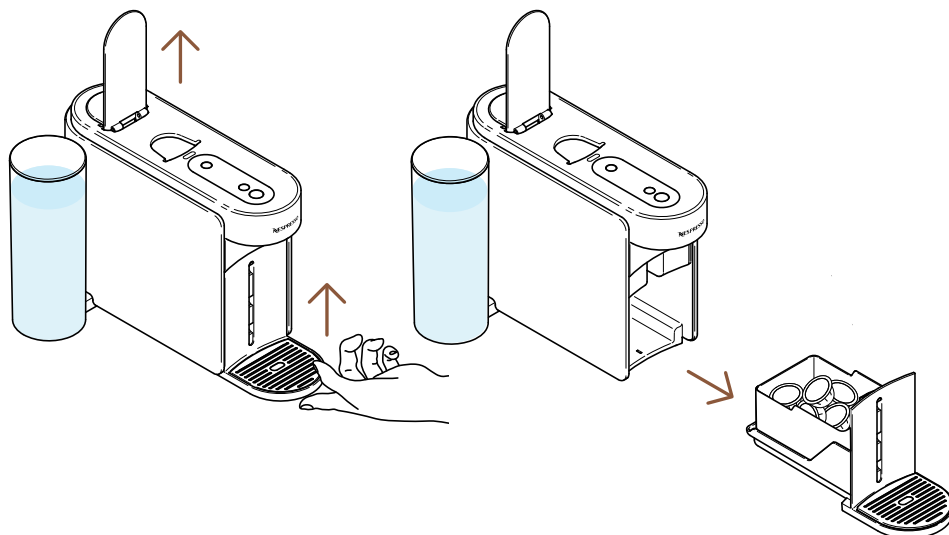

- 1** Avaa koneen vipu käytetyn kapselin poistamiseksi. Poista huoltomoduli koneesta.

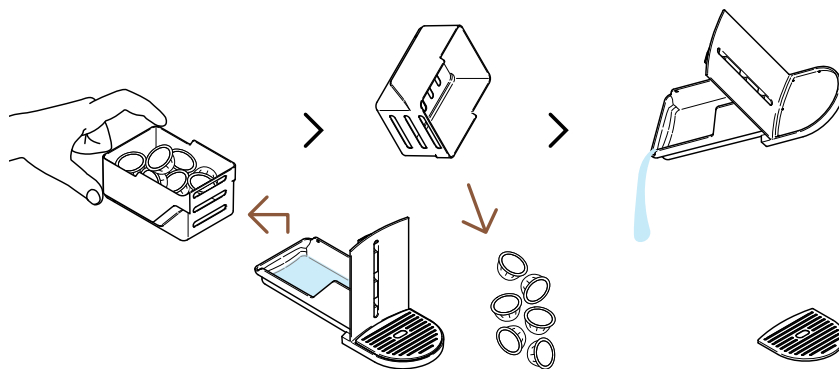

- 2** Irrota kapselikorin muista osista ja tyhjennä jäljellä olevat kahvi-/vesijäänteet.

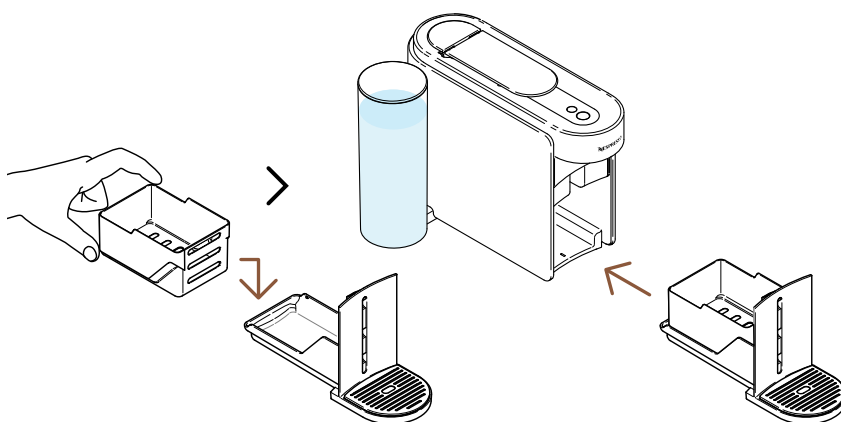

- 3** Aseta huoltomoduli takaisin koneeseen.

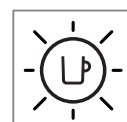
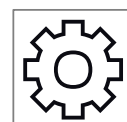
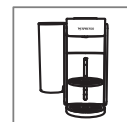

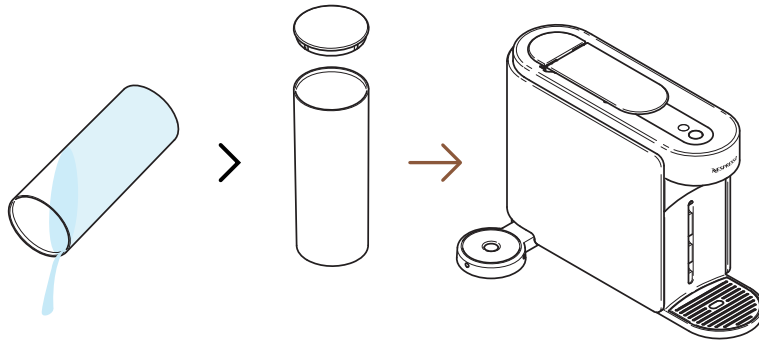

- 4** Tyhjennä vesisäiliö ja aseta se takaisin koneeseen ilman vettä.

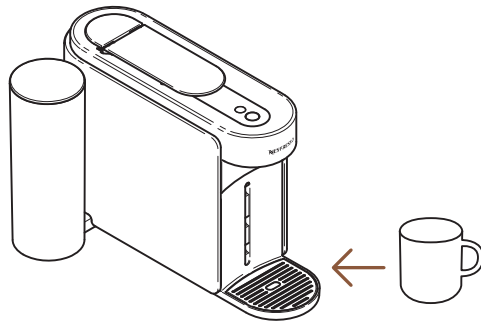

- 5** Aseta tyhjä kuppi kahvin ulostulon alle.

**PÄÄLLÄ**

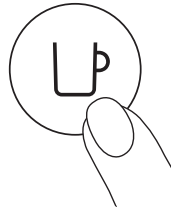

**1 kerta**

- 6** Käynnistä kone painamalla kahvinvalmistuspainiketta kerran.





- 7** Avaa koneen vipu. Paina ja pidä huoltopainiketta painettuna vähintään 3 sekuntia. Kun kahvinvalmistuspainikkeen valo on tasaisesti sininen, vapauta se ja paina huoltopainiketta uudelleen. Kahvipainikkeen pitäisi palaa tasaisesti keltaisena.

- i** Poistuaksesi huoltotilasta ennen kahvinvalmistusta, pidä huoltopainiketta painettuna vähintään 3 sekunnin ajan.

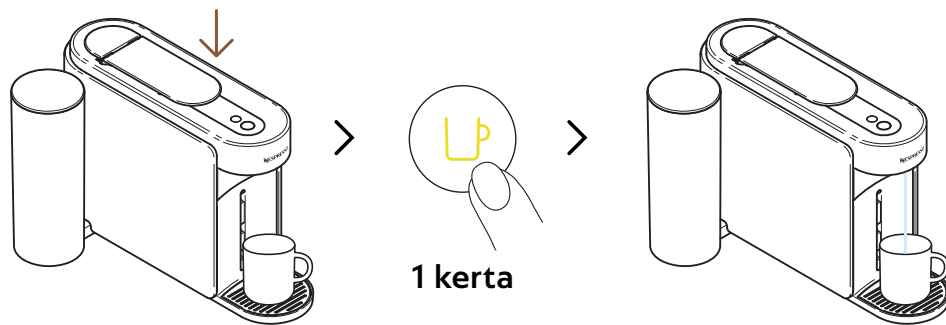

- 8** Sulje vipu ja paina kerran keltaista kahvinvalmistuspainiketta käynnistääksesi tyhjennysprosessin.

- i** Kahvinvalmistuspainike vilkkuu keltaisena prosessin aikana ja sammuu, kun toimenpide on valmis.

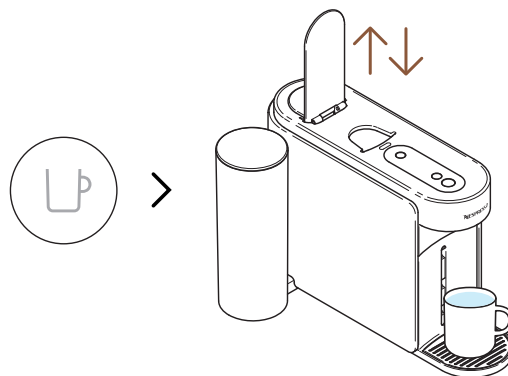

- 9** Kun toimenpide on valmis (kahvinvalmistuspainike on pois päältä), avaa ja sulje koneen vipu.



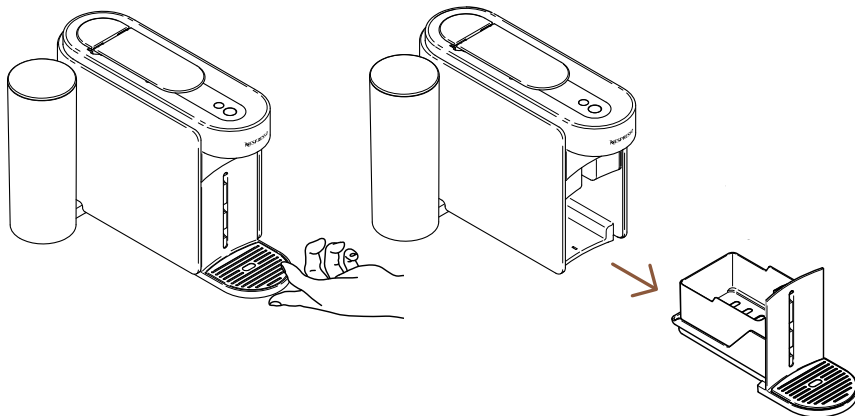

**10** Poista huoltomoduli koneesta.

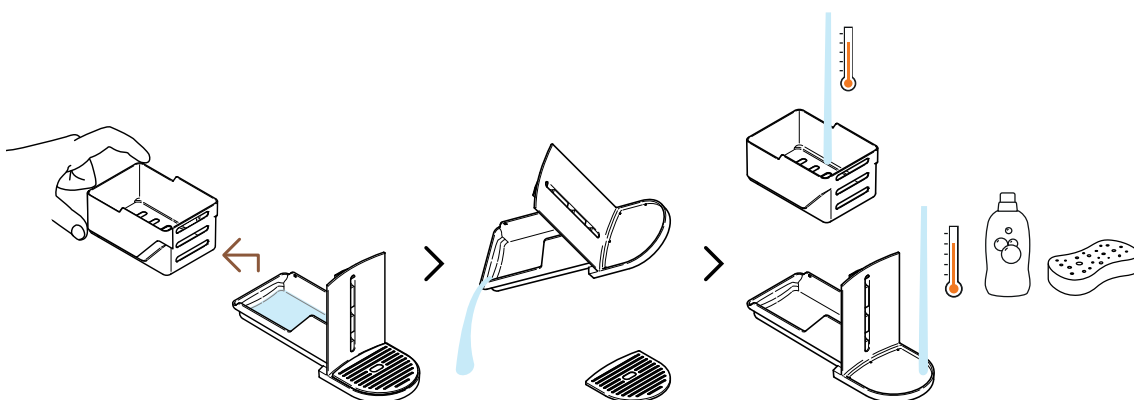

**11** Irrota kapselikori muista osista ja tyhjennä jäljellä oleva vesi. Pese huoltomoduli kuumalla vedellä ja miedolla hajuttomalla pesuaineella.

**VARO:** Älä käytä vahvaa tai syövyttävää siivousainetta tai liuotinta siivoukseen. Älä laita konetta astianpesukoneeseen. Älä koskaan upota konetta tai osaa siitä veteen.

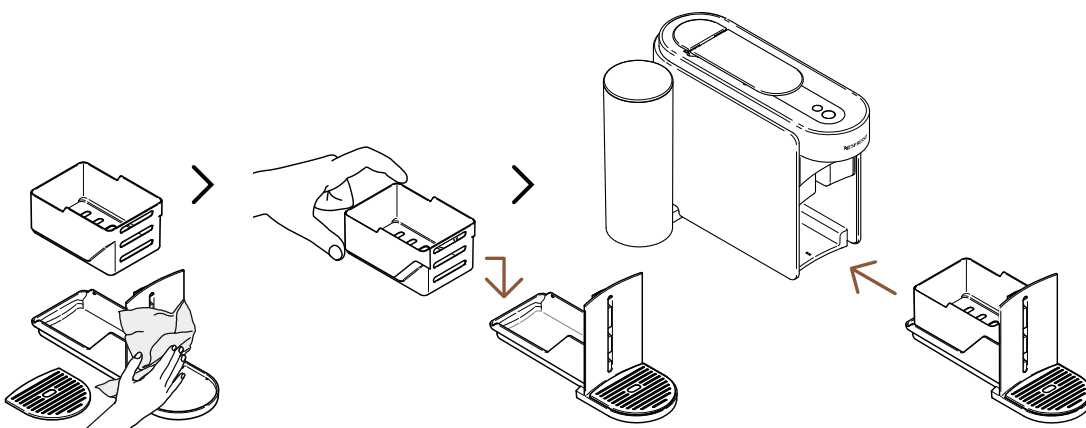

**12** Kuivaa huoltomoduli puhtaalla liinalla ja aseta se takaisin koneeseen.

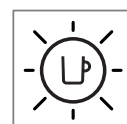
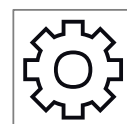
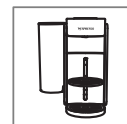

## KONEEN ASETUKSET

### PALAUTA TEHDASASETUKSET

Tämä toimenpide mahdollistaa koneesi ja **Nespresso** Smart App:in palauttamisen tehdasasetuksiin poistamalla vain mukautusparametrit.

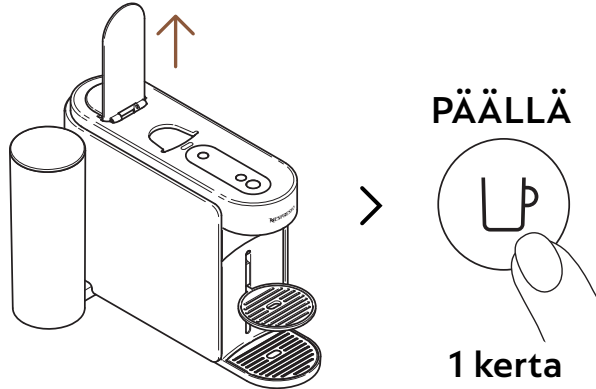

- 1** Avaa vipu ja käynnistä kone painamalla kahvinvalmistuspainiketta kerran.

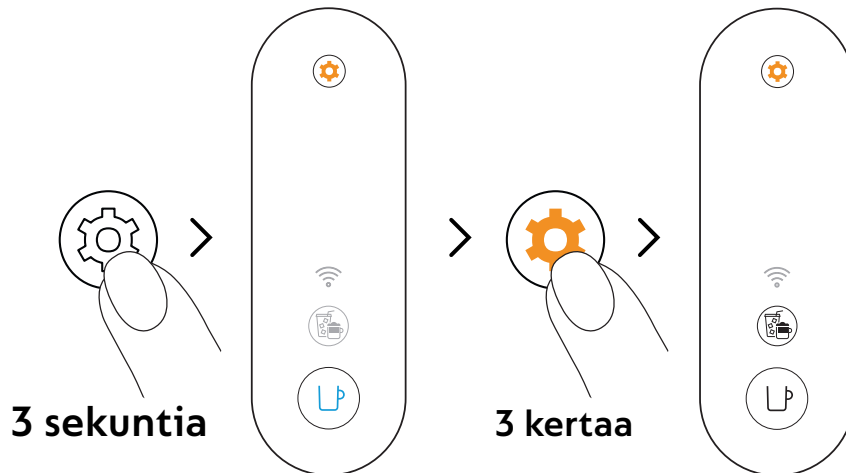

- 2** Paina ja pidä huoltopainiketta painettuna vähintään 3 sekuntia. Kun kahvinvalmistuspainikkeen valo on tasaisesti sininen, vapauta se ja paina huoltopainiketta vielä 3 kertaa. Kahvinvalmistuspainikkeen ja Kahvireseptit -painikkeen tulisi palaa tasaisesti valkoisena.

- i** Poistuaksesi huoltotilasta ennen kahvinvalmistusta, pidä huoltopainiketta painettuna vähintään 3 sekunnin ajan.



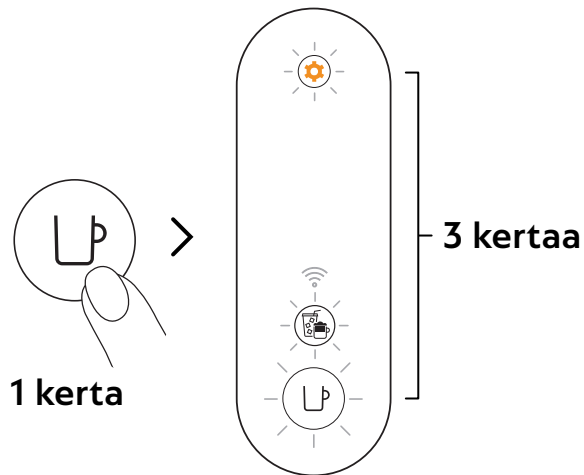

- 3** Paina kahvinvalmistuspainiketta kerran vahvistaaksesi. Kaikki 3 painiketta vilkkuvat 3 kertaa vahvistuksena, että kone on nyt palautettu tehdasasetuksiin.
- i** Kone palaa valmiustilaan, kun toimenpide on valmis (kahvinvalmistuspainike tasainen valkoinen).

### POISTA JA NOLLAA KONE.

Tämä toimenpide palauttaa koneesi täysin tehdasasetuksiin, poistamalla kaikki mukautusparametrit ja koneesi **Nespresso** Smart App:istä.

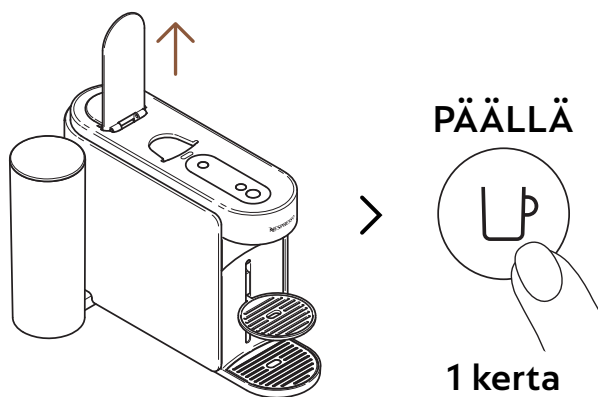

- 1** Avaa vipu ja käynnistä kone painamalla kahvinvalmistuspainiketta kerran.

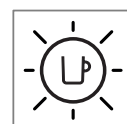
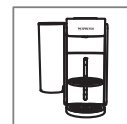

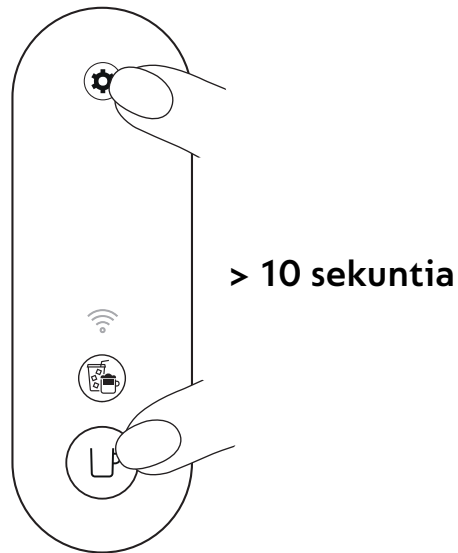

- 2** Paina ja pidä kahvinvalmistuspainiketta sekä huoltopainiketta painettuna vähintään 10 sekuntia.



- 3** Kaikki painikkeet ja yhteys-LED vilkkuvat 5 kertaa vahvistaakseen, että kone on nyt täysin palautettu tehdasasetuksiin.

- i** Kone sammuu, kun toimenpide on valmis. Nyt koneesi on poistettu **Nespresso** Smart App:istä.



## KONEENI VILKKUMISEN YMMÄRTÄMINEN

Haluatko oppia lisää Vertuo Up -painikkeiden vilkkumisesta?  
Katso seuraava video:



# VIANMÄÄRITYS

## Kahvinvalmistuspainike on pois päältä.

- Kone sammuu automaattisesti 2 minuutin käyttämättömyyden jälkeen. Paina kahvinvalmistuspainiketta uudelleen käynnistääksesi sen.
- Tarkista pistokkeen liitântä ja jännite koneen tarrasta.

## Koneesta ei tule vettä/ kahvia ulos.

- Tarkista, että vesisäiliö on täytetty tuoreella juomavedellä ja asetettu oikein paikalleen.
- Varmista, että tuore Vertuo-kapseli on asetettu oikein, vipu on kunnolla suljettu ja paina kahvinvalmistuspainiketta valmistaksesi kahvia.
- Avaa koneen vipu kapselin poistamiseksi, suorita puhdistustoimenpide noudattamalla ohjeita kohdasta ”**Puhdistus**”.
- Suorita kalkinpoisto erityisesti, jos huoltopainike palaa tasaisesti oranssina, noudattamalla ohjeita kohdasta ”**Kalkinpoisto**”.

## Kahvi ei ole tarpeeksi kuumaa.

- Ensimmäiset kahvit voivat olla enemmän alttiita alhaisemmalle kupin lämpötilalle, erityisesti Ristretto- ja Espresso-kokoluokissa.
- Noudata ”**Yhdistä koneesi**” -osion ohjeita mukauttaaksesi kahvin lämpötilaa **Nespresso** Smart App:in kautta.
- Tällä koneella voit esilämmittää kuppisi käyttämällä lyhyttä huuhtelutoimintoa (katso kohta ”**Lyhyt huuhtelu**”). Noin 40 ml (1,35 fl oz) kuumaa vettä valmistuu. Tätä vettä ei tule juoda.
- Suorita kalkinpoisto erityisesti, jos huoltopainike palaa tasaisesti oranssina, noudattamalla ohjeita kohdasta ”**Kalkinpoisto**”.



## Näen liikaa kahvi-/vesinestettä jäteveisisäiliössäni.

## Kone vaikuttaa vuotavan.

- Saatat löytää hieman kahvi-/vesinestettä tippakaukalosta jokaisen valmistuksen jälkeen (muutama ml per kahvi), mikä johtuu koneen teknologiasta ja rakenteesta. On tärkeää tyhjentää kahvi-/vesineste jäteveisisäiliöstä aina, kun tyhjennät käytettyjen kapselien säiliön, sekä puhdistaa osat miedolla hajuttomalla pesuaineella ja kuivata ne ennen kuin asetat ne takaisin koneeseen.
- Jos painat kahvinvalmistuspainiketta ilman kapselia, olet käynnistänyt lyhyen huuhtelutoiminnon. Noin 40 ml (1,35 fl oz) kuumaa vettä valmistuu. Tätä vettä ei tule juoda, ja 20 ml ohjautuu jäteveisisäiliöön.
- Saatat löytää hieman kahvi-/vesinestettä tippakaukalosta jokaisen valmistuksen jälkeen (muutama ml per kahvi), mikä johtuu koneen teknologiasta ja rakenteesta. On tärkeää tyhjentää kahvi-/vesineste jäteveisisäiliöstä aina, kun tyhjennät käytettyjen kapselien säiliön, sekä puhdistaa osat miedolla hajuttomalla pesuaineella ja kuivata ne ennen kuin asetat ne takaisin koneeseen.
- Jos painat kahvinvalmistuspainiketta ilman kapselia, olet käynnistänyt lyhyen huuhtelutoiminnon. Noin 40 ml (1,35 fl oz) kuumaa vettä valmistuu. Tätä vettä ei tule juoda, ja 20 ml ohjautuu jäteveisisäiliöön.
- Tarkista, että vesisäiliö ja huoltomoduuli on asetettu oikein.
- Tarkista, ettei kapselikori ole täynnä, tyhjennä jäteveisisäiliö ja varmista, ettei kapseli ole juuttunut koneeseen.



## Kahvi virtaa epätavallisesti.

- Ensinnäkin kahvivirran nopeus riippuu kahvin lajista.
- Varmista, että tuore Vertuo-kapseli on asetettu oikein, vipu on kunnolla suljettu ja paina kahvinvalmistuspainiketta valmistaksesi kahvia.
- Tarkista, että vesisäiliö on oikein asetettu koneeseen.
- Suorita kalkinpoisto erityisesti, jos huoltopainike palaa tasaisesti oranssina, noudattamalla ohjeita kohdasta ”**Kalkinpoisto**”.

## Kone valmistaa vain ”vettä”.

- Jos kone ei pysty lukemaan kapselikoodia, se annostelee 40 ml (1,35 fl oz) vettä, jota ei ole tarkoitettu juotavaksi (lyhyt huuhtelu).
  - Varmista, ettei kapseli ole vahingoittunut (mukaan lukien koodi). Älä käytä samaa kapselia useammin kuin kerran.
  - Yritä uudelleen toisella Vertuo-kapselilla, joka on asetettu oikeaan asentoon.
- Jos ongelma jatkuu, ota yhteyttä **Nespresso**-asiakaspalveluun.

## Kone sammuu.

- Kone sammui automaattisesti 2 minuutin käyttämättömyyden jälkeen. Paina kahvipainiketta kerran käynnistääksesi sen uudelleen. Kone pysyy päällä, jos ohjaat sitä **Nespresso** Smart App:istä. Katso tarvittaessa kohta ”**PÄÄLLE/POIS**”.
- Koneen voi sammuttaa manuaalisesti milloin tahansa (kun sitä ei käytetä) painamalla ja pitämällä kahvinvalmistuspainiketta pohjassa noin 1 sekunnin ajan. Kaikki painikkeet ja LED vilkkuvat kerran ennen sammumista.
- Tarkista pistokkeen liitântä ja jännite koneen tarrasta.
- Irrota pistoke, odota muutama sekunti ja kytke kone uudelleen.



## Kupissani on kahvinpuruja.

- Varmista, että tuore Vertuo-kapseli on asetettu oikein, vipu on kunnolla suljettu ja paina kahvinvalmistuspainiketta valmistaksesi kahvia. Älä käytä samaa kapselia useammin kuin kerran.
- Puhdista kone, kun alat huomata kahvijäämiä kupissasi tai pitkän käyttötauon jälkeen, noudattamalla ohjeita kohdasta ”**Puhdistus**”.
- Suorita kalkinpoisto erityisesti, jos huoltopainike palaa tasaisesti oranssina, noudattamalla ohjeita kohdasta ”**Kalkinpoisto**”.



## Kone ei käynnistä uuttoa, mutta kahvipainike palaa tasaisella valkoisella valolla.

- Tarkista, että vipu on kunnolla suljettu.
- Varmista, että käyttämätön Vertuo-kapseli on asetettu oikeaan asentoon, sulje vipu kunnolla ja paina painiketta kerran aloittaaksesi uuton.
- Jos kone on yhdistetty, se saattaa suorittaa automaattisen ohjelmistopäivityksen. Avaa **Nespresso** Smar App tarkistaaksesi koneen tilan ja/tai odota noin 5 minuuttia.



## Kone ei käynnistä uuttoa ja kahvinvalmistuspainike palaa tasaisella oranssilla valolla.

- Täytä vesisäiliö tuoreella juomavedellä, varmista että se on kunnolla paikoillaan koneessa ja paina kahvinvalmistuspainiketta kerran käynnistääksesi uuton.
- Suorita kalkinpoisto erityisesti, jos huoltopainike palaa tasaisesti oranssina, noudattamalla ohjeita kohdasta ”**Kalkinpoisto**”.



## Koneestani on loppunut vesi. Miten voin jatkaa kahvinvalmistustani?

- Täytä vesisäiliö tuoreella juomavedellä ja paina kahvinvalmistuspainiketta kerran aloittaaksesi uuton uudelleen. Kupin tilavuus täyttyy loppuun, jos uutto oli jo aloitettu.



## Kahvinvalmistuspainike vilkkuu valkoisena koneen keittäessä.

- Jos kahvi virtaa normaalisti, tämä tarkoittaa, että kone toimii oikein.
- Jos kirkasta vettä (ei kahvia) virtaa koneesta, olet käynnistänyt lyhyen huuhtelun. Katso ohjeet kohdasta Lyhyt huuhtelu.

### Kahvireseptit -painike palaa tasaisesti valkoisena.

- Olet painanut Kahvireseptit -painiketta kerran, jolloin aktivoit tilan, joka auttaa sinua valmistamaan kahvireseptejäsi.
- Kun painat tätä erillistä painiketta, toiminto käynnistää tiivistetyn kahviuuton; ensimmäinen askel jää- ja maitokahviresepteillesi.
- Sammuttaaksesi tämän painikkeen, paina sitä uudelleen kerran ennen kahvin valmistuksen käynnistämistä.

### Kahviluomusten painike sammuu ennen kahvin valmistusta ja kahvi tulee ulos ennalta määritetyllä määrällä.

- Kupin koosta johtuen joitakin kapselaita ei voida käyttää tässä tilassa (Ristretto, Cold Brew Style, Carafe Pour-Over Style / Bianco Piccolo ja Bianco Leggero, jotka on jo optimoitu kahvireseptejä varten). Emme myöskään suosittele tämän tilan käyttöä Alto-kapselille tai Coffee+-valikoimalle.
- Estääksesi kapselin menetyksen, koneesi on valmistanut kahvin ennalta ohjelmoidulle kupin koolle.

### Kupissani oleva kahvin määrä ei vastaa Nespresso-järjestelmän ennalta määrittämää määrää.

- On todennäköistä, että kahvin määrä on mukautettu.
- Voit ohjelmoida kupin tilavuuden uudelleen pitämällä kahvinvalmistuspainiketta painettuna, kunnes haluttu määrä on saavutettu, ja vapauttamalla painikkeen sen jälkeen.
- Jos koneesi on yhdistetty, voit myös säätää kupin tilavuutta **Nespresso** Smart App:istä Coffee volume & temperature -osiosta.
- Jos haluat palauttaa **Nespresso** ennalta määrittämät kahvimäärät, voit palauttaa koneesi asetukset seuraamalla ohjeita kohdasta ”Palauta tehdasetukset”.
- Jos ongelma jatkuu myös tehdasetusten palautuksen jälkeen, ota yhteyttä **Nespresso**-asiakaspalveluun.



### Kun kahvin valmistus on valmis, miten voin lisätä kahvia kuppiini?

- Voit lisätä kahvia painamalla kahvinvalmistuspainiketta uudelleen ilman, että käytetty kapseli poistetaan. Sama määrä valmistuu uudelleen. Jos haluat pysäyttää valmistusprosessin ennen kuin uutto on valmis, paina kahvinvalmistuspainiketta uudelleen.
- Jos haluat lisätä kaikkien kahvien tilavuutta:
  - Voit ohjelmoida kupin tilavuuden uudelleen pitämällä kahvinvalmistuspainiketta painettuna, kunnes haluttu määrä on saavutettu, ja vapauttamalla painikkeen sen jälkeen.
  - Jos koneesi on yhdistetty, voit myös säätää kupin tilavuutta **Nespresso** Smart App:istä Coffee volume & temperature -osiosta.



### Huoltopainike palaa tasaisena oranssina.

- Suorita kalkinpoisto seuraamalla ohjeita kohdassa "**Kalkinpoisto**".
- Suosittelemme käyttämään **Nespresso**-kalkinpoistosarjaa, jotta vältät vahingot koneellesi. Jos sinulla on lisäkysymyksiä kalkinpoistosta, ota yhteyttä **Nespresso**-asiakaspalveluun.



### Huoltopainike hehkuu oranssina.

- Olet siirtynyt huoltotilaan, joka on suunniteltu helpottamaan koneen ylläpitoa.
- Tässä tilassa jokainen väri/piktogrammi yhdistelmä viittaa tiettyyn toimintaan:
  - Kahvinvalmistuspainike tasainen sininen: Puhdistus
  - Kahvinvalmistuspainike tasainen keltainen: Putkien tyhjennys
  - Kahvinvalmistuspainike tasainen oranssi: Kalkinpoisto
  - Kahvinvalmistuspainike ja Kahvireseptit-painike tasainen valkoinen: Koneen asetusten palautus tehdasasetuksiin (vain mukautusparametrit)
  - Kahvinvalmistuspainike tasainen valkoinen ja WiFi-valo päällä: Yhteysmoduulin päälle/pois kytkentä



**Kahvinvalmistuspainike vilkkuu sinisenä, oranssina tai keltaisena.**

- Tämän tilan käynnistämiseksi tai poistumiseksi pidä huoltopainiketta painettuna vähintään 3 sekunnin ajan (käynnistys: kunnes kahvinvalmistuspainike muuttuu siniseksi, poistuminen: kunnes kahvinvalmistuspainike muuttuu valkoiseksi).
- Kunkin huoltotoiminnon käynnistämiseksi paina kahvinvalmistuspainiketta kerran ja varmista, että sen väri vastaa haluttua toimintoa. Painike vilkkuu, kunnes toiminto on valmis.
- Kaikkia näitä huoltotoimenpiteitä voidaan ohjata helposti **Nespresso** Smart App:in kautta, kun laitteesi on yhdistetty.

**Kahvinvalmistuspainike vilkkuu 5 kertaa oranssina, kun yritän käynnistää huoltotoimenpiteen (puhdistus, kalkinpoisto tai putkien tyhjennys), eikä kone käynnistä toimenpidettä.**

- Koneesi suorittaa parhaillaan huoltotoimenpidettä.
- Älä käytä laitetta ennen kuin toimenpide on valmis.
  - Kahvinvalmistuspainike tasainen sininen: Puhdistus
  - Kahvinvalmistuspainike tasainen keltainen: Putkien tyhjennys
  - Kahvinvalmistuspainike tasainen oranssi: Kalkinpoisto
- Avaa ja sulje laitteen vipu tarkistaaksesi, ettei kapselia ole asetettuna, ennen kuin painat kahvinvalmistuspainiketta uudelleen.

**Kahvinvalmistuspainike vilkkuu kerran oranssina, kun yritän käynnistää huoltotoimenpiteen (puhdistus, kalkinpoisto tai putkien tyhjennys), eikä kone käynnistä toimenpidettä.**

- Täytä vesisäiliö raikkaalla juomavedellä ja varmista, että se on kunnolla asetettuna laitteeseen ja paina kahvinvalmistuspainiketta uudelleen käynnistääksesi huoltotoimenpiteen.
- Tärkeää: Suorita kalkinpoisto määritellyillä vesimäärillä, jotta tukoksia ei pääse syntymään.

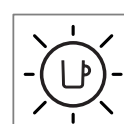
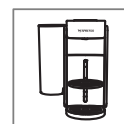

### Kun käynnistin koneeni, WiFi-LED palaa.

- Koneesi voidaan yhdistää **Nespresso** Smart App:iin, jotta saat täyden Vertuo-kokemuksen.
- **Nespresso** Smart App:in avulla voit:
  - Mukauttaa kahvin määrän ja lämpötilan
  - Yksinkertaistaa laitteen huoltoa
  - Löytää laajan valikoiman kahvireseptejä
- WiFi-LED vilkkuu, kun konetta ei ole vielä yhdistetty **Nespresso** Smart App:iin tai yhteys on katkennut.
- Voit yhdistää koneen helposti skannaamalla QR-koodin laitteen tippiritalasta tai yhdistää manuaalisesti avaamalla, päivittämällä tai lataamalla **Nespresso** Smart App:in.
- Jos et yhdistä konetta, WiFi-LED vilkkuu aina, kun käynnistät laitteen.
- Jos laite ei tue yhteyttä **Nespresso** Smart App:iin, seuraa ohjeita kohdasta ”Ota käyttöön / poista käytöstä yhteysmoduuli”.

### Kun käynnistin koneeni, WiFi-LED ei syttynyt.

- Yhteysmoduuli on poistettu käytöstä.
- Jos haluat yhdistää koneen **Nespresso** Smart App:iin ja hyödyntää koko Vertuo-kokemuksen, seuraa ohjeita kohdasta ”Ota käyttöön / poista käytöstä yhteysmoduuli”.

### Kun käynnistin koneeni, WiFi-LED palaa valkoisena.

- Koneesi on yhdistetty **Nespresso** Smart App:iin, jotta saat täyden Vertuo-kokemuksen.
- **Nespresso** Smart App:in avulla voit:
  - Mukauttaa kahvin määrän ja lämpötilan
  - Yksinkertaistaa laitteen huoltoa
  - Löytää laajan valikoiman kahvireseptejä

### Kuinka voin suorittaa täydellisen tehdasasetusten palautuksen?

- Tämä toimenpide ohjelmoi koneesi uudelleen tehdasasetuksiin, poistaa kaikki mukautetut asetukset ja katkaisee yhteyden koneen ja **Nespresso** Smart App:in välillä.
- Paina samanaikaisesti Huoltopainiketta ja Kahvinvalmistuspainiketta vähintään 10 sekunnin ajan.
- Jos haluat poistaa vain mukautusasetukset, seuraa huoltotilassa saatavilla olevaa kevyempää palautusohjetta.



**Kahvinvalmistuspainikkeen vilkkuu punaisena (2 nopeaa vilkkua, sitten 1 pitkä tauko, toistuu jatkuvasti).**

- Kone ilmoittaa virheestä.
  - Odota muutama sekunti ennen kuin käytät konetta uudelleen.
  - Irrota kone pistorasiasta, odota muutama sekunti ja kytke se takaisin.
  - Jos ongelma jatkuu, ota yhteyttä **Nespresso**-asiakaspalveluun.

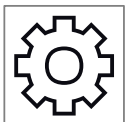

**Kahvinvalmistuspainikkeen vilkkui nopeasti punaisena; Kahvireseptit -painike ja WiFi-LED vilkkuivat nopeasti valkoisena ja kone sammui.**

- Kone sammuu virheen jälkeen tai jäähtyttyään.

**Kahvipainike vilkkuu oranssina (2 nopeaa vilkkua, sitten 1 pitkä tauko, vain kerran).**

- Kone tekee hätäseisauksen virheellisen käytön seurauksena (esimerkiksi jos avasit vivun kahvinvalmistuksen aikana). Vaurioiden välttämiseksi konetta ei saa avata kahvin valmistuksen aikana.

**Kahvinvalmistuspainike vilkkuu punaista 2 sekunnin ajan.**

- Kone viilenee seurauksena ylikuumenemisesta. Pidä kone kytkettynä pistokkeeseen ja odota noin 10 minuuttia ennen koneen käyttöä.

**Kahvinvalmistuspainike näyttää violettia valoa.**

- Koneesi on huoltotilassa. Ota yhteys **Nespresso** asiakaspalveluun.

## TEKNISET TIEDOT

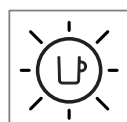
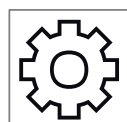
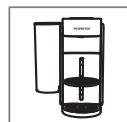

### Teho

**CH:** 230 V, 50/60 Hz, 1020 W  
**EU/AU/ME/KR/ZA:** 220-240 V, 50/60 Hz, 940-1100 W  
**BR3:** 220 V, 60 Hz, 940 W  
**MX, BR:** 127 V, 60 Hz, 1130 W  
**CL:** 220 V, 50/60 Hz, 940 W  
**CN:** 220 V, 50 Hz, 940 W  
**JP:** 100 V, 50/60 Hz, 990 W  
**TW:** 110 V, 60 Hz, 1130 W

### Taajuus

Bluetooth (LE) 2,402-2,480 GHz  
Wi-Fi 2,412-2,480 GHz  
• BR3/MX/TW: 2,412 - 2,480 GHz  
• CN: 2,400 - 2,4835 GHz  
• JP: 2,412 - 2,484 GHz

### RF ulostulon teho (EIRP)

Bluetooth 7,82 dBm max (EIRP) ja Wi-Fi <20 dBm (EIRP)

### Lepotila

0,099 W/h

### POIS tila

2 minuutin käyttämättömyyden jälkeen

### Lämmitysaika

3 sekuntia

### Siirrettävä kupinpidike

3 sijaintia

### Kaapelin pituus

**MX:** 100 cm (+/- 2 cm) / 39,3 in (+/- 0,8 in)  
**Muut:** 80 cm (+/- 2 cm) / 31 in (+/- 0,8 in)

### Koneen paino

4 kg / 8,8 lbs

### Vesitankin kapasiteetti

1,4 L / 47,3 fl oz

### Mittasuhteet (L x S x K)

12 x 49,4 x 25,7 cm / 4,7 x 19,45 x 10,12 in

### Kapselikorin kapasiteetti

18 espresso- tai 13 mukikapselia

## KONEKOODIT

### Nespresso

MC1, MD1

### Breville

BNV620/BNV650

### Delonghi

ENV200

### Krups

XN940, XN941

### Sage

SNV620, SNV650

**SV**

---



**SÄKERHET**



**UPPTÄCK MIN MASKIN**



**FÖRSTA ANVÄNDNING**



**ANPASSA MINA KAFFESTUNDER**



**UNDERHÅLL**



**MASKININSTÄLLNINGAR**



**FÖRSTÅ BLINKNINGARNA PÅ MIN MASKIN**



**FELSÖKNING**



**TEKNISKA SPECIFIKATIONER**

## SÄKERHET

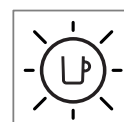
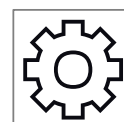

**FÖRSIKTIGHET:** Innan du använder kaffemaskinen, vänligen läs säkerhetsinstruktionshäftet för att undvika eventuell skada och förstörelse.

Läs först säkerhetsåtgärderna för att undvika risk för dödlig elektrisk stöt och brand. Se till att det finns jordförbindelse när du ansluter maskinen till strömkällan.

**i** När du packar upp maskinen, ta bort plastfilmen som täcker maskinen.

## AVFALLSHANtering OCH MILJÖSKYDD

Denna apparat är i överensstämmelse med EU-direktiv 2012/19/EU. Förpackningen och apparaten innehåller återvinningsbara material. Din apparat innehåller värdefulla material som kan återanvändas eller återvinnas. Separering av kvarvarande avfallsmaterial i olika typer underlättar återvinningen av värdefulla råmaterial. Lämna apparaten till en insamlingsplats. Du kan få information om avfallshantering från lokala myndigheter.



# UPPTÄCK MIN MASKIN



## MASKINÖVERSIKT

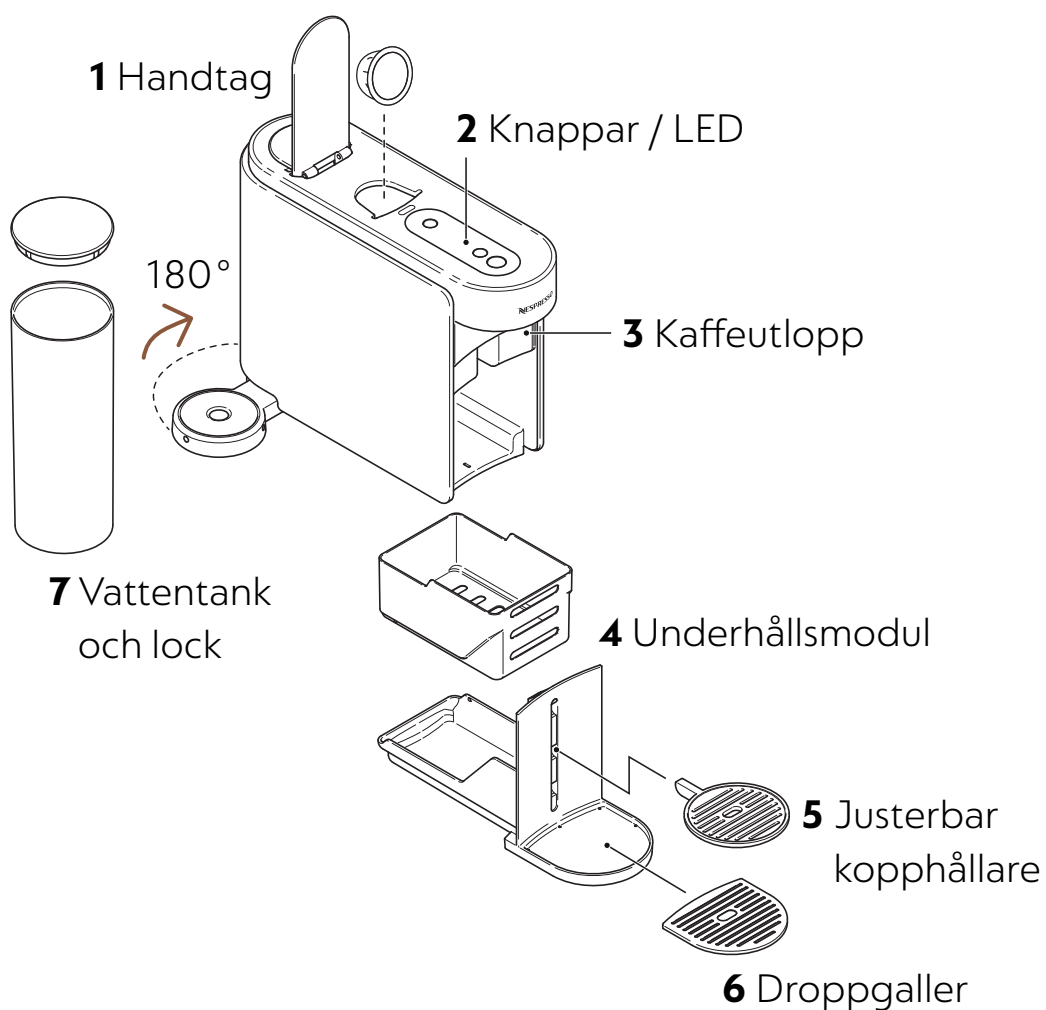

**i** Vänligen undvik att placera löstagbara delar i diskmaskinen.

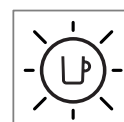
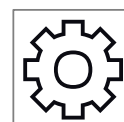

## KNAPPAR / LED

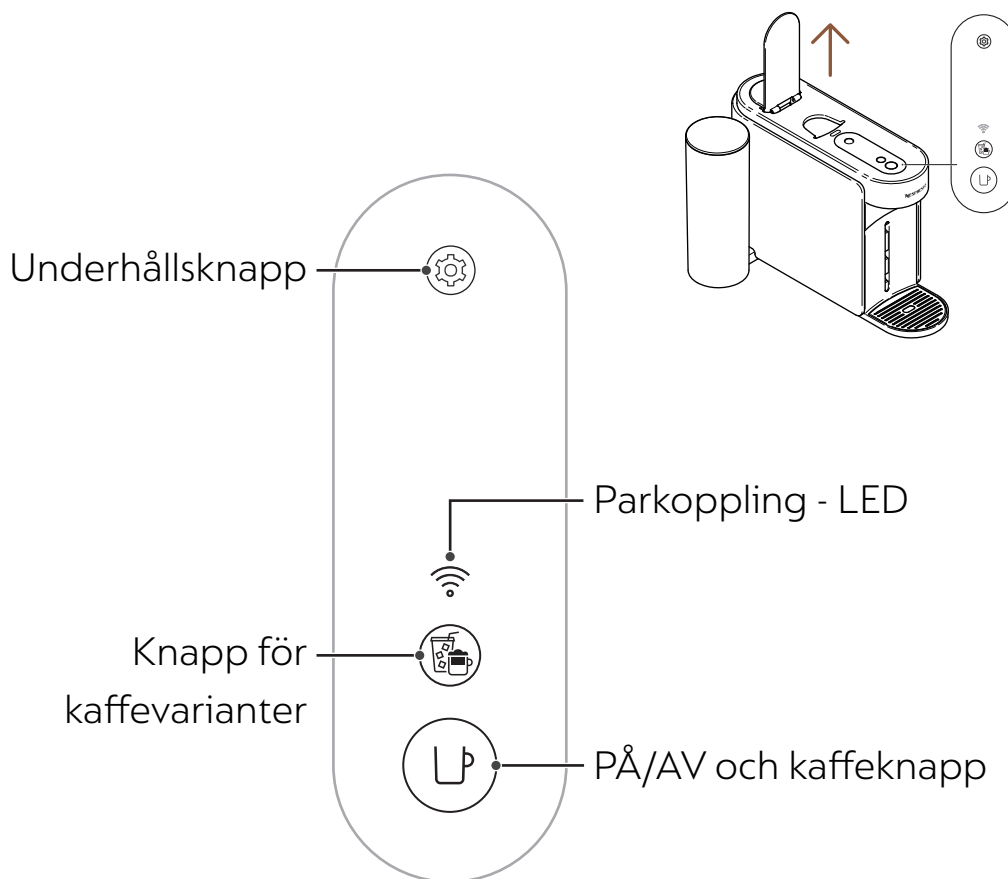

## INNEHÅLL I LÅDAN



- 1 Vertuo Up kaffemaskin
- 2 **Nespresso**-kapslar (set med 12 kapslar)
- 3 Snabbstartsguide
- 4 Säkerhetsinstruktioner och garanti
- 5 Anslutningsklistermärke
- 6 Rengöringsklistermärke

**i Uppackning:** Det kan finnas lite damm på maskinens yta på grund av de återvunna material som används i förpackningen. Detta är inte farligt – rengör bara med en mjuk trasa.

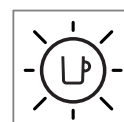
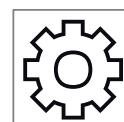

## ÖPPNA / STÄNG

## ÖPPNA

Öppna handtaget

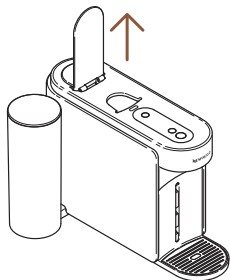

## STÄNG

Stäng handtaget

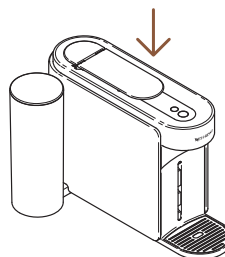

- i** Att öppna eller stänga handtaget kommer inte att sätta på maskinen. Du kan inte brygga kaffe utan att stänga handtaget ordentligt. För korrekt användning av din maskin rekommenderar vi att du öppnar handtaget när bryggingen är klar (kaffeknappen lyser vitt). Att öppna handtaget kommer att ta bort kapseln efter brygging.

## BORTTAGNING OCH RENGÖRING AV UNDERHÅLLSMODULEN

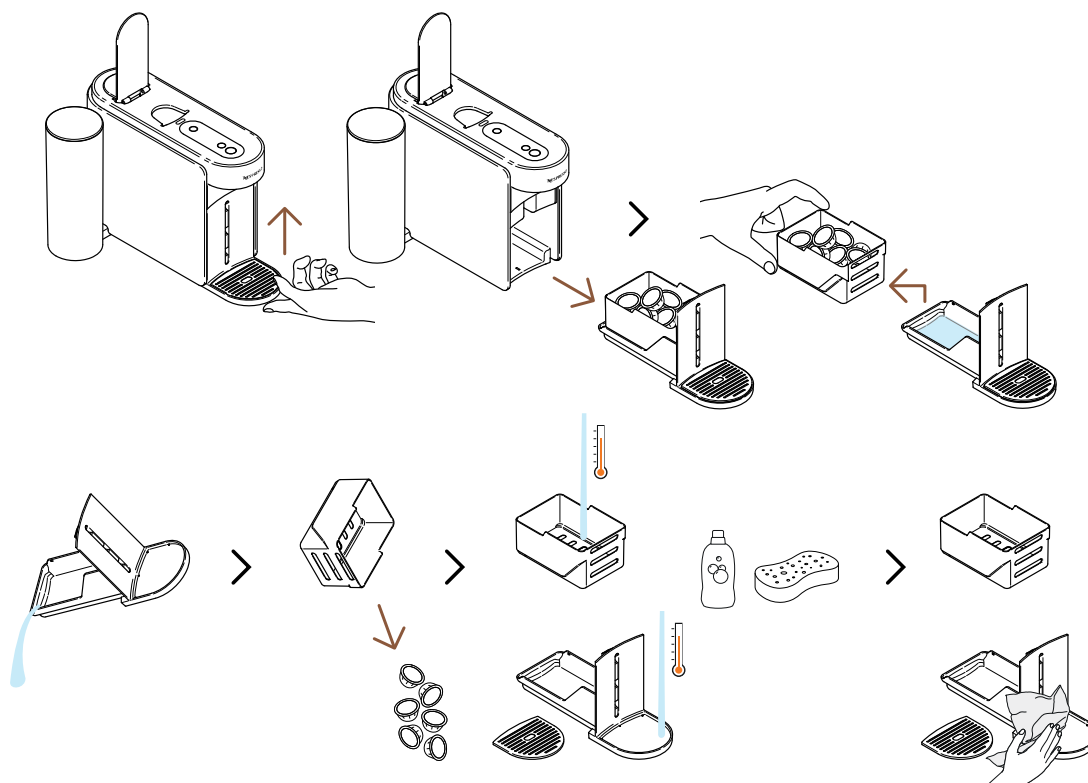

- i** För att ta bort underhållsmodulen, lyft den försiktigt uppåt. Separera försiktigt behållaren för använda kapslar från resten, återvinn kapslarna och töm eventuella kvarvarande kaffe-/vattenrester. Tvätta delarna med varmt vatten och ett mildt, doftfritt rengöringsmedel, torka dem och sätt försiktigt ihop dem igen innan du placerar dem tillbaka i maskinen.

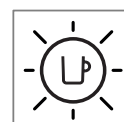
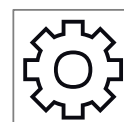

# UNDERHÅLLSMENY

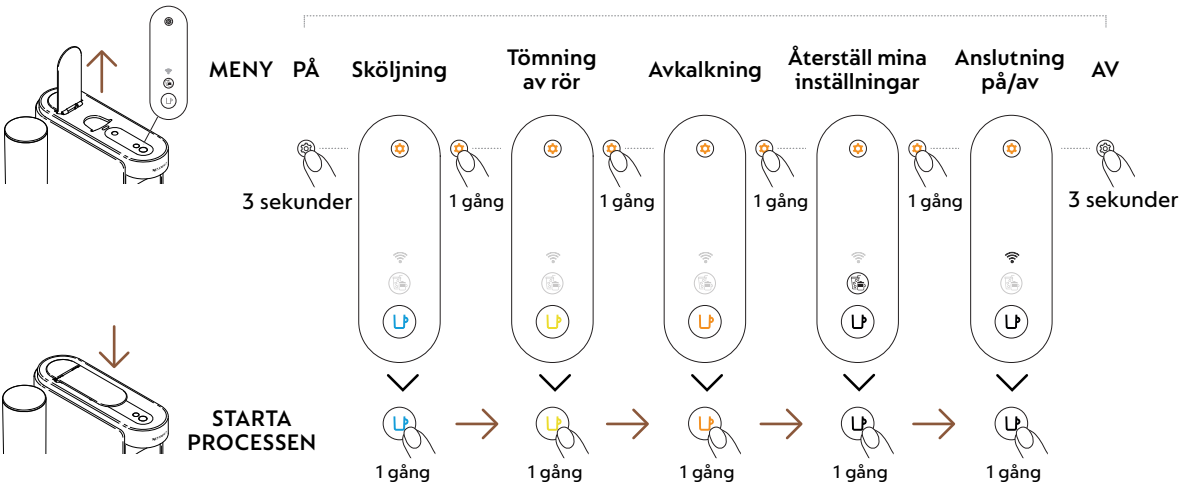

# FÖRSTA ANVÄNDNING

## PÅ / AV

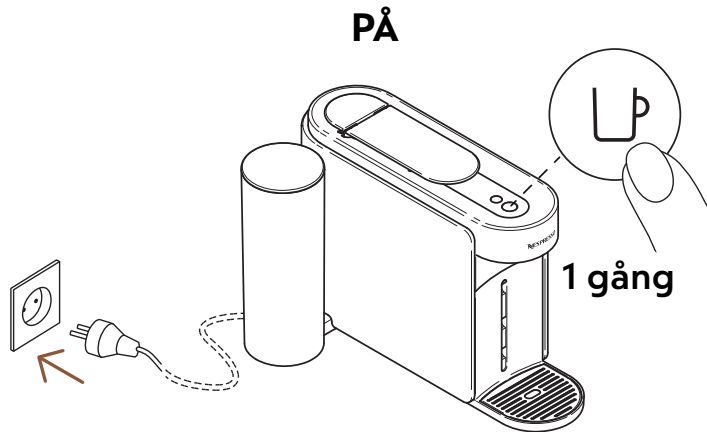

När maskinen är ansluten, slå på den genom att trycka på kaffeknappen en gång.

- i** Kaffeknappen lyser i 3 sekunder medan maskinen värms upp. När den lyser med ett fast sken är maskinen redo att användas.

## Automatisk AV



## AV

## Manuell AV

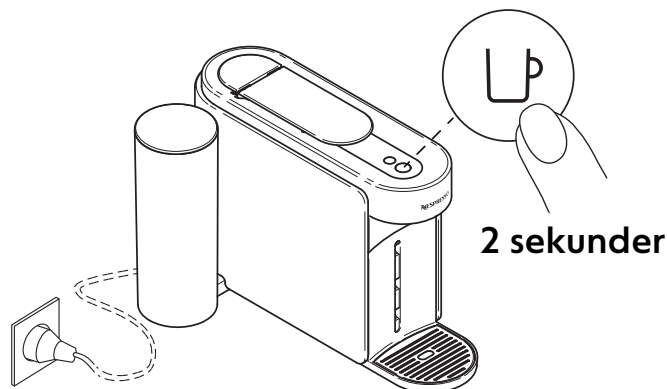

För att spara energi stängs maskinen automatiskt av efter cirka 2 minuters inaktivitet.

- i** Maskinen kan stängas av manuellt när som helst (när den inte används) genom att hålla in knappen i cirka 2 sekunder. Maskinen stängs av när alla knappar och LED-lampor slocknar.

Om du har parkopplat maskinen, observera att en sista datarunda kan skickas till **Nespresso**-appen när maskinen stängs av. Detta kan ta några sekunder



## ANSLUT DIN MASKIN

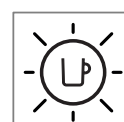

## VARFÖR BÖR DU PARKOPPLA DIN MASKIN?

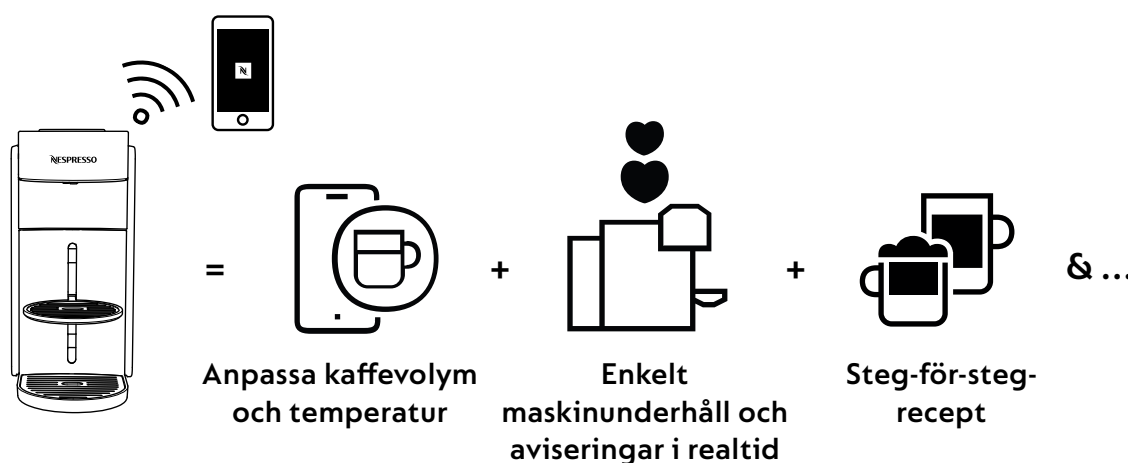

- **Anpassa kaffeolym och temperatur:** Justera koppens längd och anpassa kaffets temperatur med exklusiv temperaturkontroll som endast är tillgänglig via appen.
- **Enkelt maskinunderhåll och aviseringar i realtid:** Upplev smidig rengöring och avkalkning direkt via appen. Dra nytta av de senaste funktionerna för en sömlös upplevelse.
- **Steg-för-steg-recept:** Upptäck klassiska kafferecept och nya kreationer.

## HUR PARKOPPLAR DU DIN MASKIN?

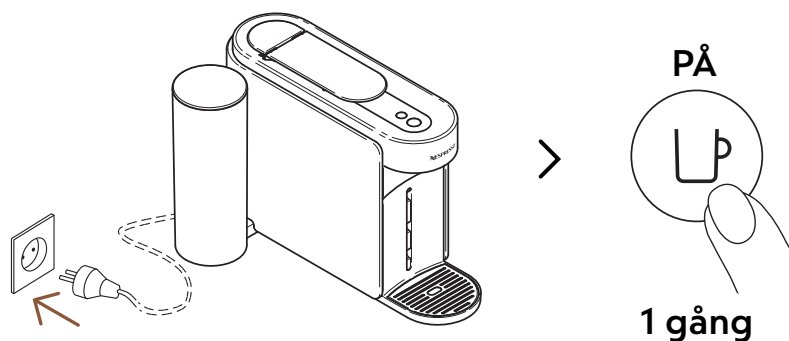

- 1** För att parkopplina din maskin, slå på maskinen genom att trycka på kaffeknappen en gång.

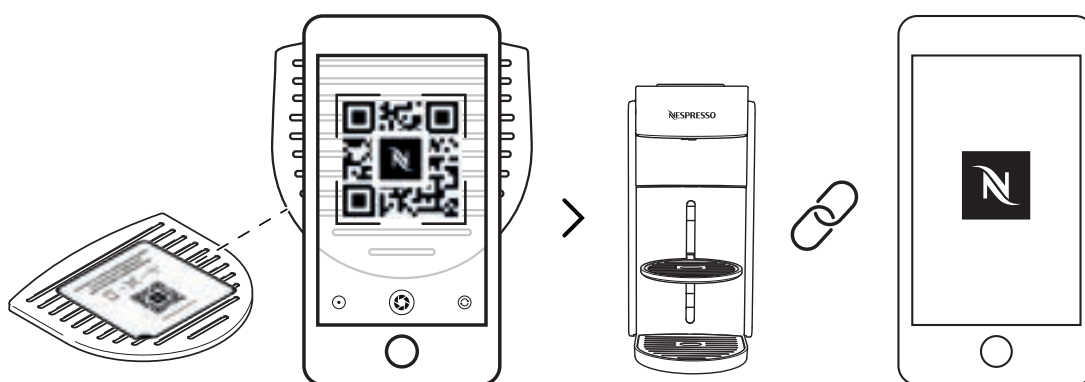

- 2** Skanna QR-koden som finns på droppgallret eller öppna **Nespresso**-appen för att parkoppla maskinen.

- i** Om du redan har laddat ner **Nespresso**-appen öppnas den automatiskt. Om inte, får du möjlighet att ladda ner den.
- i** Om du inte parkopplar maskinen kommer LED-lampan för parkoppling att blinka varje gång du slår på den.
- i** Om du vill inaktivera parkopplingsmodulen eller om ditt land inte stöder parkoppling till **Nespresso** Smart-appen, se avsnittet "**Inaktivera / Återaktivera parkopplingsmodulen**".

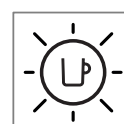
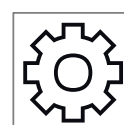
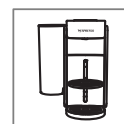

## INAKTIVERA / ÅTERAKTIVERA ANSLUTNINGSMODULEN

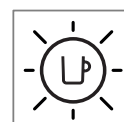
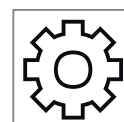
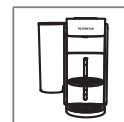

Maskinen levereras med en parkopplingsmodul som är aktiverad som standard. Den ger tillgång till extra funktioner som förbättrar kaffeupplevelsen. För att inaktivera modulen, följ dessa steg:

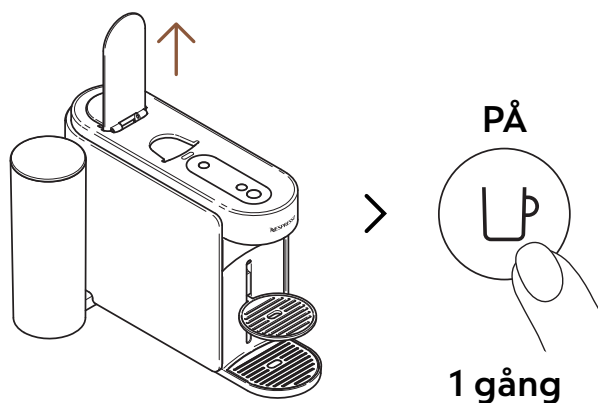

- 1 Öppna handtaget och slå på maskinen genom att trycka på kaffeknappen en gång.

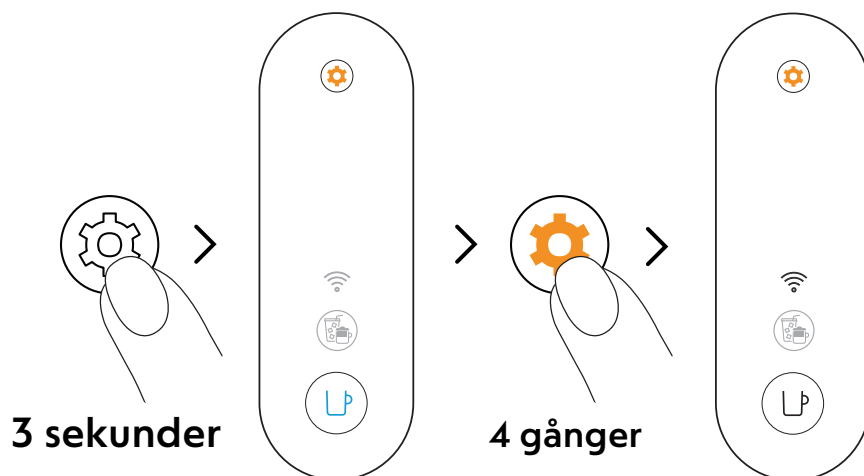

- 2** Tryck och håll in underhållsknappen i minst 3 sekunder. När kaffeknappen lyser med ett fast blått sken, släpp knappen och tryck igen på underhållsknappen 4 gånger. Kaffeknappen och parkopplingslampan ska nu lysa med ett fast vitt sken.

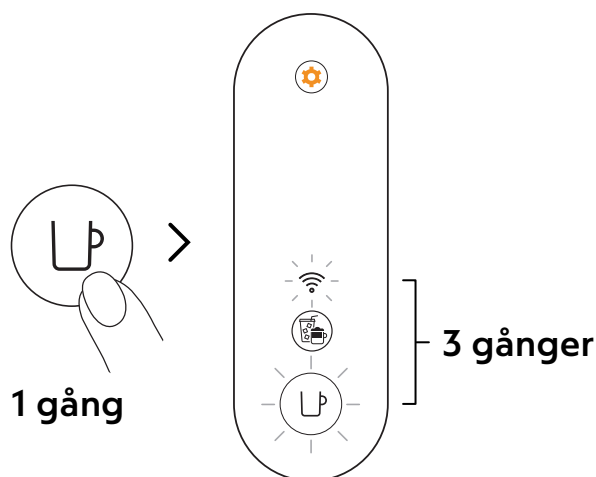

- 3** Tryck på kaffeknappen en gång för att bekräfta. Kaffeknappen och parkopplingsmodulen blinkar 3 gånger för att bekräfta att modulen är inaktiverad. När proceduren är klar stängs maskinen av.

**i** För att återaktivera parkopplingsmodulen, följ samma steg.

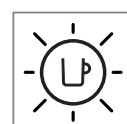
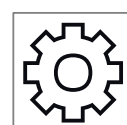
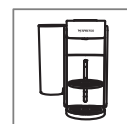

## FÖRSTA SKÖLJNING / RENGÖRING



Vi rekommenderar att du rengör maskinen innan första användning. Alla steg kan enkelt följas via **Nespresso**-appen när maskinen är parkopplad.

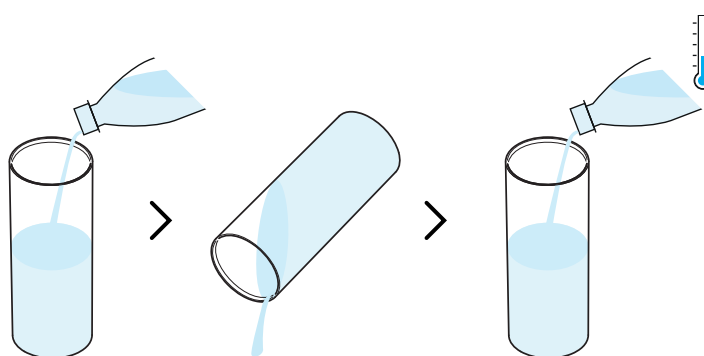

- 1 Skölj vattenbehållaren och fyll den med färskt dricksvatten (0,5 L / 17 fl oz).

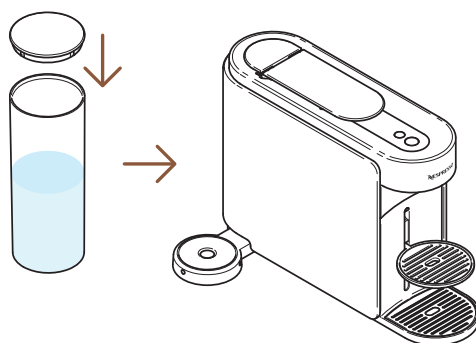

- 2 Sätt på locket och placera behållaren tillbaka på maskinen.

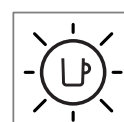

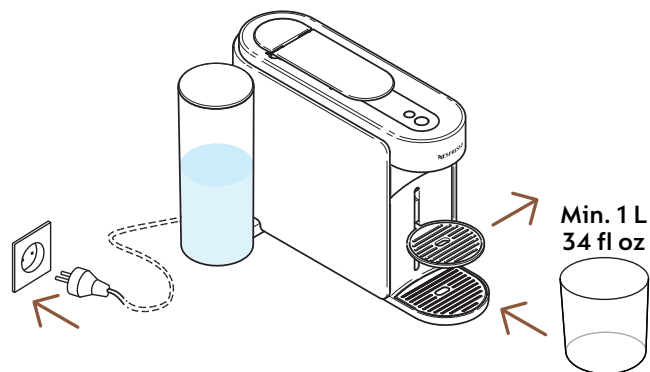

- 3** Koppla in maskinen och ta bort kopphållaren och placera en tom behållare (minst 1 L / 34 fl oz) under kaffeutloppet.

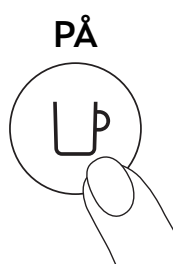

**1 gång**

- 4** Slå på maskinen genom att trycka på kaffeknappen en gång.



- 5** Öppna handtaget. Tryck och håll underhållsknappen i minst 3 sekunder tills kaffeknappen lyser med ett fast blått sken.

- i** För att lämna underhållsläget innan du startar någon procedur, håll underhållsknappen igen i minst 3 sekunder.

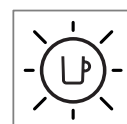
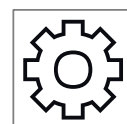
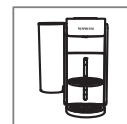

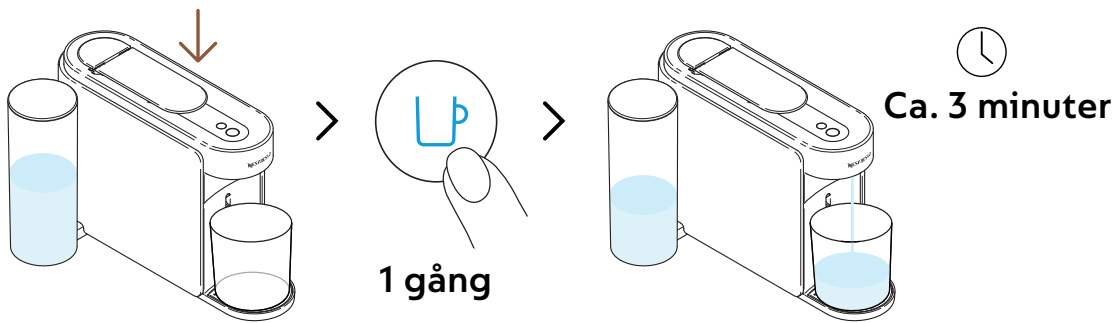

**6** Stäng handtaget och tryck på den blå kaffeknappen en gång för att starta sköljningen.

**i** Maskinen börjar skölja – processen kan ta upp till 3 minuter.

**i** Vatten kan samlas i underhållsmodulen under sköljningen.

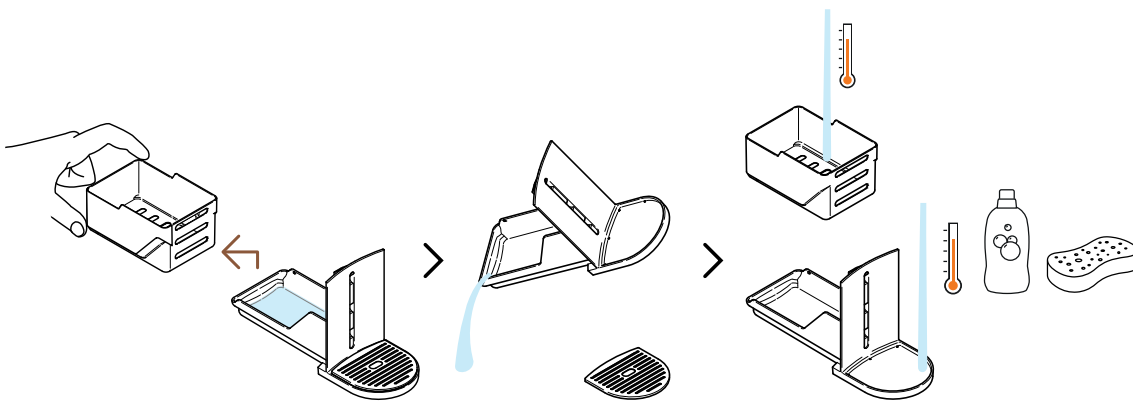

**7** Ta ut kapselbehållaren från resten och töm eventuellt kvarvarande vatten. Tvätta underhållsmodulen med varmt vatten och mild, doftfri tvål.

**FÖRSIKTIGHET:** Använd inte starka eller slipande rengöringsmedel eller lösningsmedel. Sätt inte maskinen i diskmaskinen. Doppa aldrig apparaten eller dess delar i vatten. Torka av maskinen och underhållsmodulen med en ren trasa.



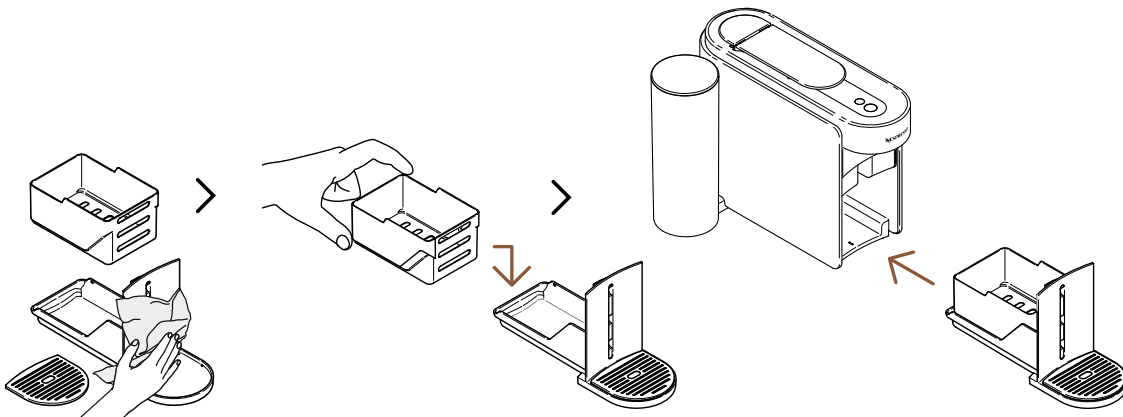







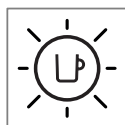
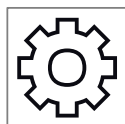
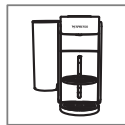









**8** Torka underhållsmodulen med en ren trasa och sätt tillbaka den i maskinen.

**i** Maskinen återgår till klarläge när proceduren är avslutad (kaffeknappen lyser med ett fast vitt sken).

**FÖRSIKTIGHET:** Använd alltid mjuka trasor för att rengöra maskinen.



## VERTUO-SYSTEMET

 <b>S</b> 		 <b>M</b> 		 <b>L</b> 		 <b>XL</b> 		
<b>Ristretto</b>	<b>Espresso</b>	<b>Double Espresso</b>	<b>Gran Lungo</b>	<b>Mug</b>	<b>Cold Brew Style</b>	<b>Alto</b>	<b>Carafe Pour-Over Style</b>	
								
25 ml 0.84 fl oz	40 ml 1.35 fl oz	80 ml 2.7 fl oz	150 ml 5.07 fl oz	230 ml 7.77 fl oz	355 ml 12 fl oz	535 ml 18.09 fl oz		

Upptäck vårt fulla utbud av accessoarer på [www.nespresso.com](http://www.nespresso.com)

## TILLRED VERTUO-KAFFE



**Vertuo: Oförglömlig smak, oändliga kaffemöjligheter.** Utforska en värld av kaffestilar med ett knapptryck genom att upptäcka de 12 bästsäljande kaffesorterna som finns tillgängliga med din maskin.

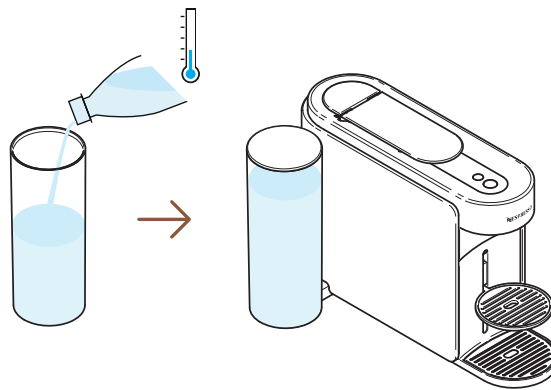

- 1** Fyll vattenbehållaren med färskt dricksvatten, stäng locket och sätt tillbaka den på plats.

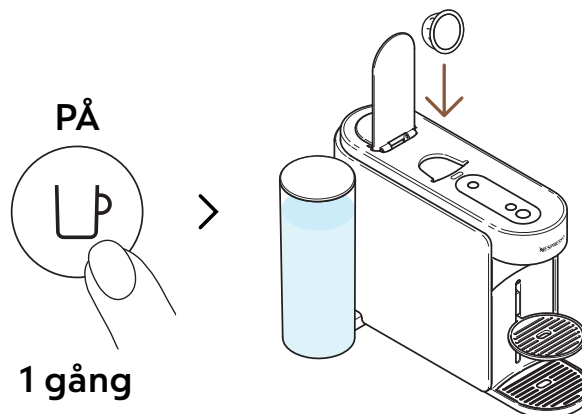

- 2** Slå på maskinen genom att trycka på kaffeknappen en gång. Öppna maskinens handtag och sätt i en Vertuo-kapsel.



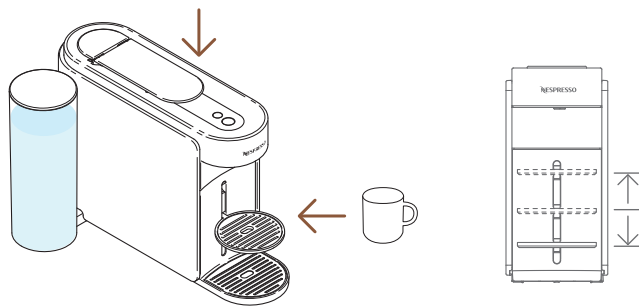

**3** Stäng handtaget och placera en kopp under kaffeutloppet.

**i** För att undvika överflöd, anpassa koppstorleken efter volymen på den valda kapseln (förinställd eller anpassad). Koppställaren kan justeras för att passa din koppstorlek.

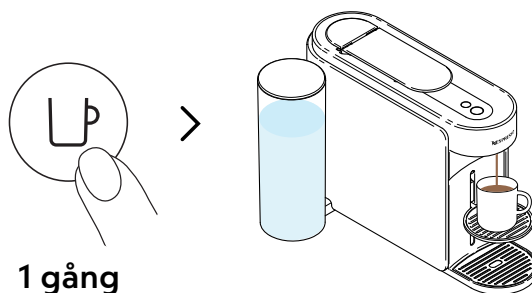

**4** Starta bryggningen genom att trycka på kaffeknappen en gång.

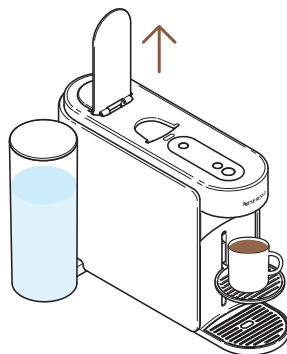

**5** När kaffet är färdigbryggt, öppna handtaget för att ta bort kapseln och njut av din kaffe.

**i** Du kan stoppa bryggningen när som helst genom att trycka på kaffeknappen en gång.













För korrekt användning av din maskin rekommenderar vi att du öppnar handtaget när bryggningen är klar (kaffeknappen lyser med ett fast vitt sken). Att öppna handtaget tar bort kapseln efter extraktion. Kaffe/vatten kan finnas kvar i underhållsmodulen. Töm kapselbehållaren vid behov, tillsammans med eventuella kvarvarande kaffe-/vattenrester.



# ANPASSA MINA KAFFESTUNDER

## LÄGE FÖR KAFFEKREATIONER

Brygg enkelt din koncentrerade, temperaturjusterade kaffe för alla dina recept med is och mjölk.

S		M		L	XL	Carafe Pour-Over Style	
Ristretto	Espresso	Double Espresso	Gran Lungo	Mug	Cold Brew Style	Alto	Carafe Pour-Over Style
							
25 ml 0.84 fl oz	40 ml 1.35 fl oz	80 ml 2.7 fl oz	150 ml 5.07 fl oz	230 ml 7.77 fl oz	355 ml 12 fl oz	535 ml 18.09 fl oz	
<b>X</b>	✓	✓	✓	✓	<b>X</b>		
	25 ml 0.84 fl oz	40 ml 1.35 fl oz	40 ml 1.35 fl oz	80 ml 2.7 fl oz			
							

- i** För bästa resultat rekommenderas att brygga vårt Coffee+-sortiment endast med de officiella koppstorlekarna. Vi rekommenderar inte att använda detta läge för Ristretto, XL (Alto Ambrato, Alto Onice), Cold Brew Style eller Carafe Pour Over Style.



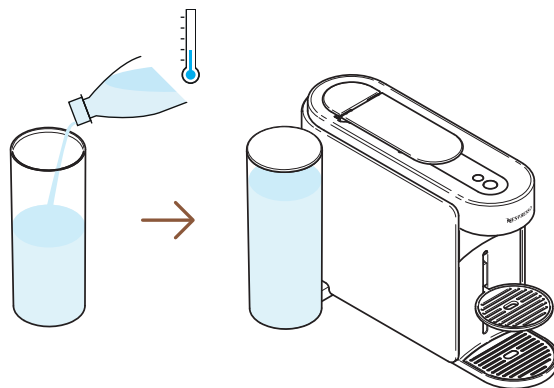

- 1** Fyll vattenbehållaren med färskt dricksvatten, stäng locket och sätt tillbaka den på plats.

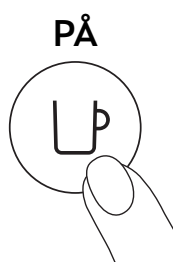

**1 gång**

- 2** Slå på maskinen genom att trycka på kaffeknappen en gång.

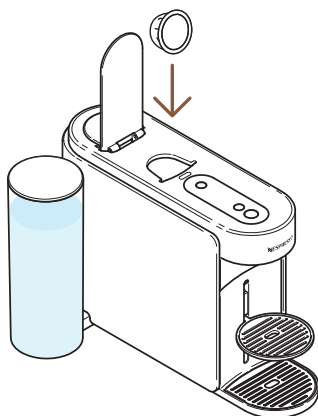

- 3** Öppna maskinens spak och sätt i en Vertuo-kapsel som är kompatibel med denna funktion.

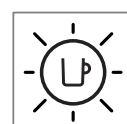
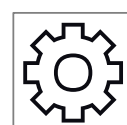
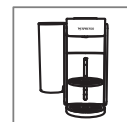

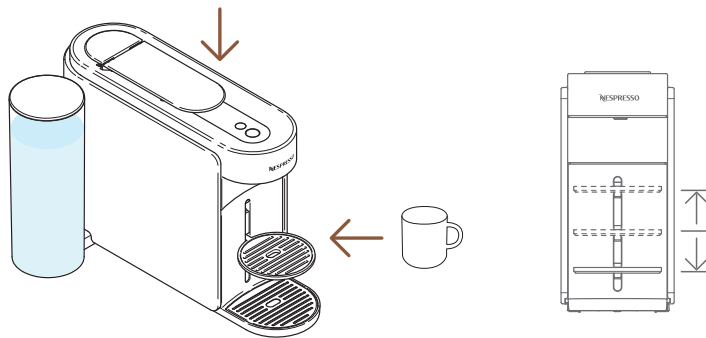

- 4** Stäng handtaget och placera en kopp under kaffeutloppet.
- i** För att undvika överflöd, anpassa koppstorleken efter volymen på den valda kapseln (förinställd eller anpassad). Koppållaren kan justeras för att passa din koppstorlek.

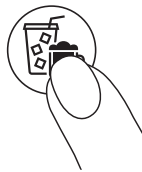

**1 gång**

- 5** Tryck på knappen för Kaffekreationer en gång för att starta den koncentrerade bryggningen.

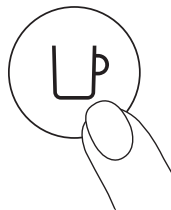

**1 gång**

- 6** Starta bryggningen genom att trycka på kaffeknappen en gång.

- i** Om kapseln inte kan extraheras via detta läge, stängs knappen av och maskinen brygger enligt den förprogrammerade koppstorleken.



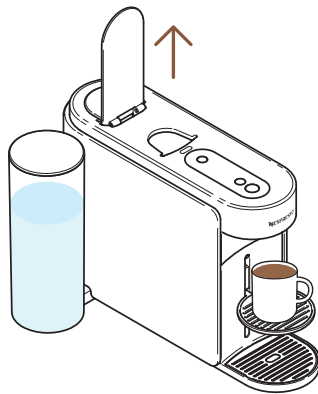

**7** När bryggningen är klar, öppna spaken för att ta bort kapseln.

**i** Du kan stoppa bryggningen när som helst genom att trycka på kaffeknappen en gång. För korrekt användning rekommenderas att öppna spaken när bryggningen är klar (kaffeknappen lyser med ett fast vitt sken). Öppning av spaken tar bort kapseln efter extraktion.



**8** Denna funktion ger dig en temperaturjusterad och koncentrerad bryggning som första steg för att skapa dina recept med is och mjölk.

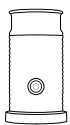

Upptäck hur du kan uppgradera din maskin med vårt utbud av Aeroccinos på [www.nespresso.com](http://www.nespresso.com)



## KAFFEVOLYM OCH TEMPERATURANPASSNING (VIA NESPRESSO-APPEN)

Genom **Nespresso**-appen kan du anpassa två huvudparametrar för kaffeextraktion: temperatur och koppstorlek.

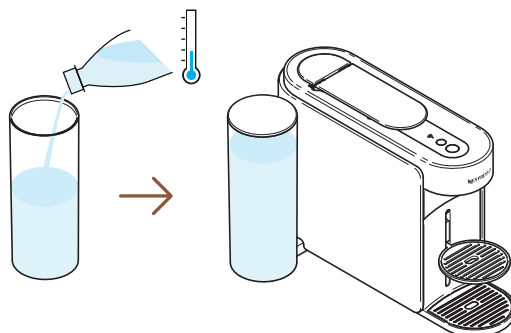

- 1** När maskinen är parkopplad, fyll vattenbehållaren med färskt dricksvatten, stäng locket och sätt tillbaka den.

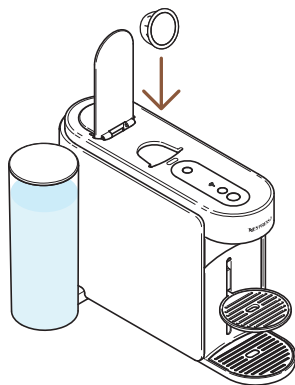

- 2** Öppna maskinens handtag och sätt i en Vertuo-kapsel.

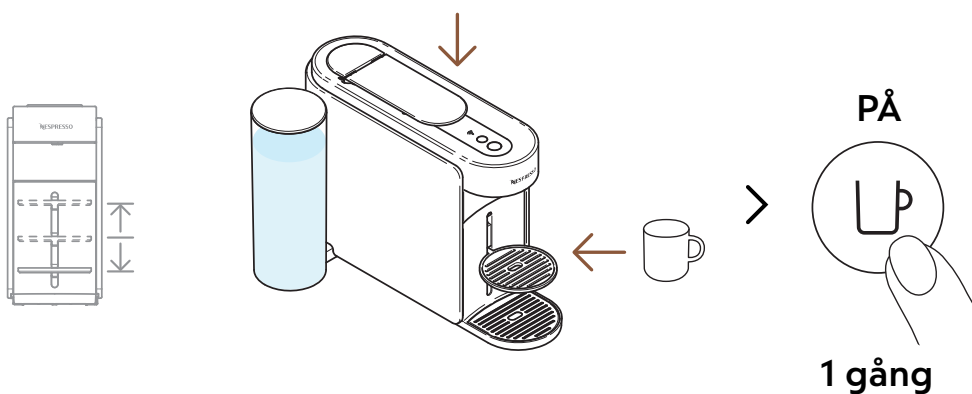

- 3** Stäng spaken, placera en kopp och slå på maskinen genom att trycka på kaffeknappen en gång.

- i** För att undvika överflöd, anpassa koppstorleken efter längden på den valda kapseln (förinställd eller anpassad). Koppställaren kan justeras.

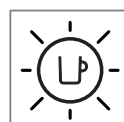
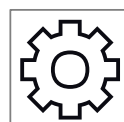
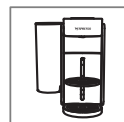



> "Kaffevolym & temperatur"

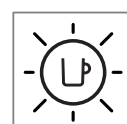
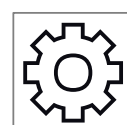
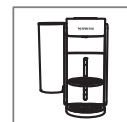

- 4** Öppna **Nespresso**-appen inom 2 minuter efter att du har slagit på maskinen och klicka på "**Kaffevolym & temperatur**"

- 5** Anpassa temperatur och/eller volym efter din smak och spara inställningen.

- i** De uppdaterade parametrarna sparas per koppstorlek. När en kundspecifik inställning är programmerad, kommer bryggningen att avslutas vid den inställda volymen varje gång den koppstorleken används.

För att återgå till standardinställningarna, gå till "**Inställningar**" i appen eller till sektionen "**Återställ mina inställningar**".

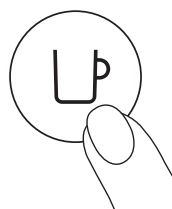

**1 gång**

- 6** Starta bryggningen av din personliga kaffe genom att trycka på kaffeknappen en gång.

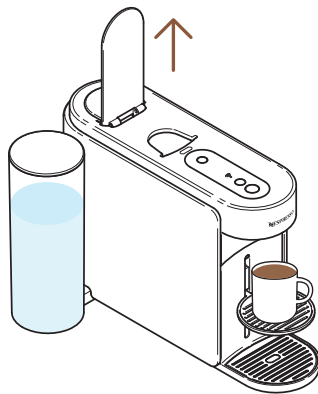

- 7** När kaffet är färdigbryggt, öppna handtaget för att ta bort kapseln och njut av din kaffe.



För korrekt användning, öppna spaken när bryggningen är klar (kaffeknappen lyser stabilt vitt). Öppningen av spaken tar bort kapseln efter extraktion. Du kan stoppa bryggningen när som helst genom att trycka på kaffeknappen en gång.

### ANPASSA KAFFEVOLYMEN (DIREKT PÅ MASKINEN)

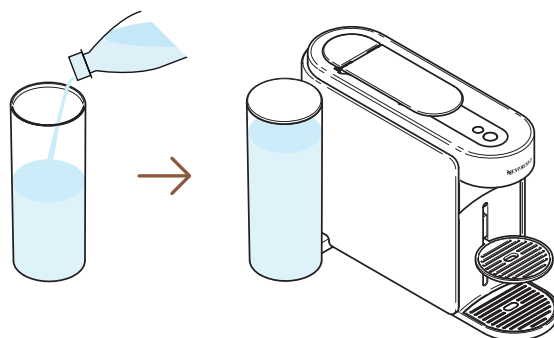

- 1** Fyll vattenbehållaren med färskt dricksvatten, stäng locket och sätt tillbaka den på plats.

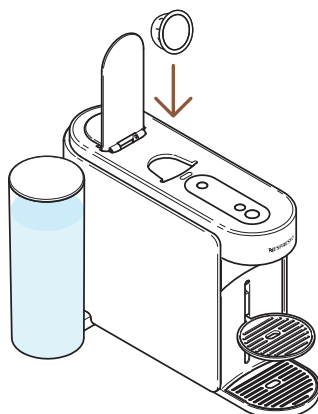

- 2** Öppna maskinens handtag och sätt i en Vertuo-kapsel.

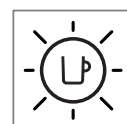
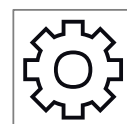
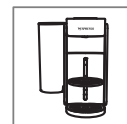

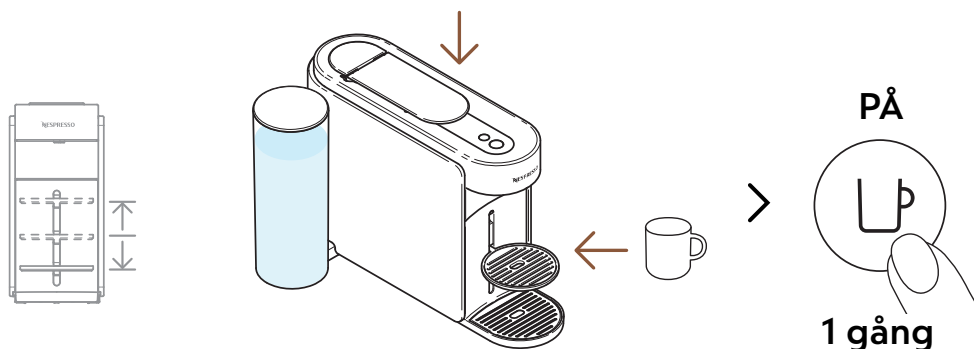

- 3** Stäng spaken, placera en kopp och slå på maskinen genom att trycka på kaffeknappen en gång.
- i** För att undvika överflöd, anpassa koppstorleken efter volymen på den valda kapseln (förinställd eller anpassad). Koppställaren kan justeras för att passa din koppstorlek.

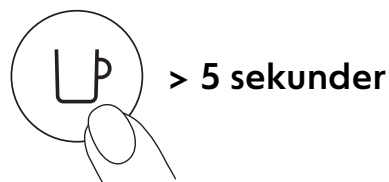

- 4** Starta bryggningen genom att trycka och hålla kaffeknappen i minst 5 sekunder.

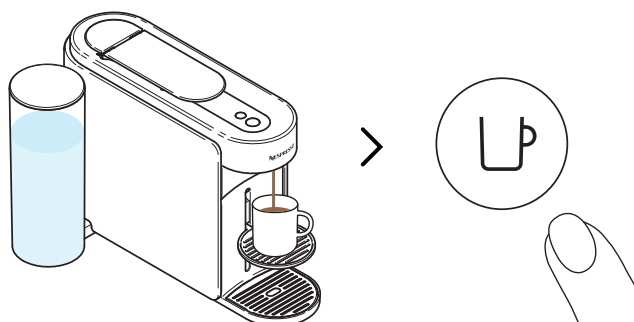

- 5** När önskad volym är nådd, släpp knappen. Några droppar kaffe kan fortsätta rinna i några sekunder.

- i** För korrekt användning, öppna spaken när bryggningen är klar (kaffeknappen lyser stabilt vitt). Öppningen av spaken tar bort kapseln efter extraktion.
- i** Programmeringen är specifik för varje koppstorlek. Volymer kan programmeras från 20 ml (0,7 fl oz) till 500 ml (17 fl oz), utom för Coffee Pour-Over Style som kan gå upp till 1 L (34 fl oz). När en kundspecifik inställning är programmerad, kommer bryggningen att avslutas vid den inställda volymen varje gång. För att återgå till standardinställningarna, gå till sektionen ”**Maskininställningar**”.

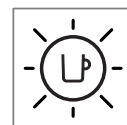
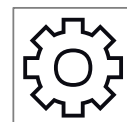
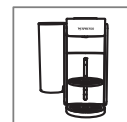

# UNDERHÅLL

## KORT SKÖLJNING

Vill du förvärma din kopp eller snabbt skölja maskinen efter ett smaksatt kaffe? Din Vertuo Up-maskin erbjuder en kort sköljningsfunktion.

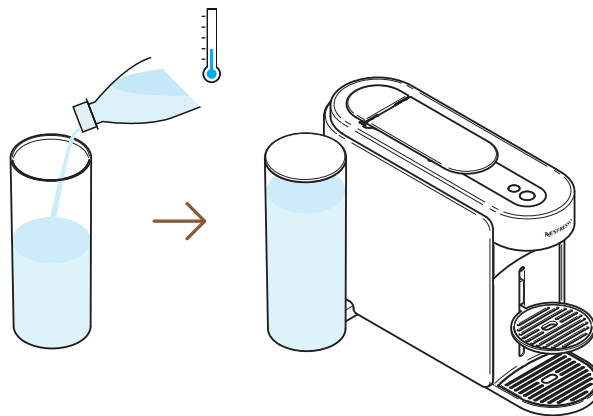

- 1** Fyll vattenbehållaren med färskt dricksvatten, stäng locket och sätt tillbaka den på plats.

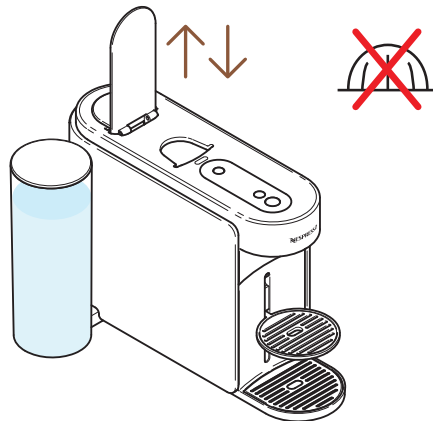

- 2** Öppna och stäng maskinens spak för att ta bort den tidigare kapseln och sätt inte in någon ny kapsel.



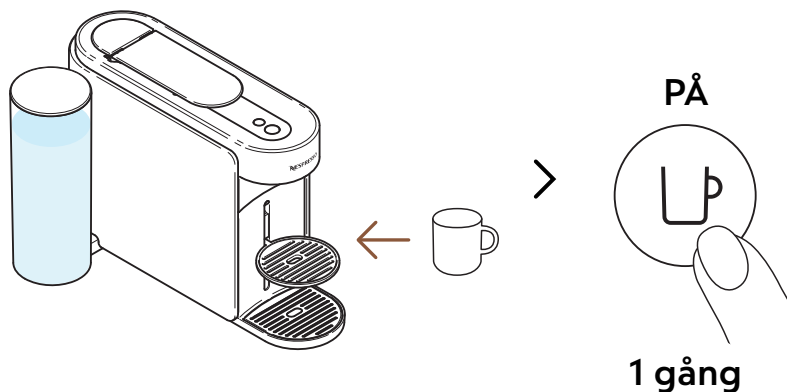

- 3** Placera en kopp och slå på maskinen genom att trycka på kaffeknappen en gång.

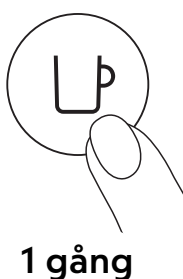

- 4** Starta bryggningen genom att trycka på kaffeknappen en gång, utan kapsel.

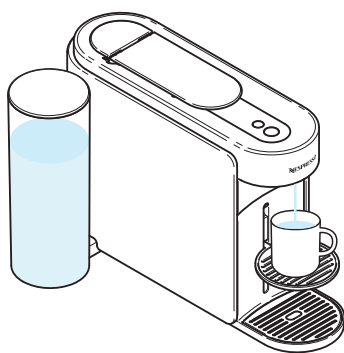

- 5** Ungefär 40 ml (ca 1,35 fl oz) varmt vatten kommer att bryggas. Denna bryggning är inte avsedd att drickas.
- i** Du kan stoppa bryggningen när som helst genom att trycka på kaffeknappen en gång. För korrekt användning av din maskin rekommenderar vi att du öppnar spaken när bryggningen är klar (kaffeknappen lyser med ett fast vitt sken).
  - i** Vatten kan samlas i underhållsmodulen under användning. Töm underhållsmodulen när kapselbehållaren är full eller efter varje underhållsprocess (rengöring, avkalkning, tömning osv.).

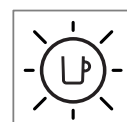
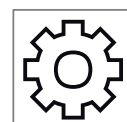
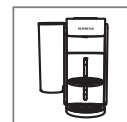

## RENGÖRING

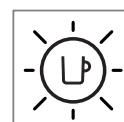
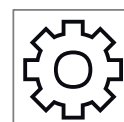

Rengör din maskin varje månad, när du märker minskad kaffemängd i koppen eller efter en längre tids inaktivitet. Denna procedur kan enkelt utföras via **Nespresso**-appen när maskinen är parkopplad.

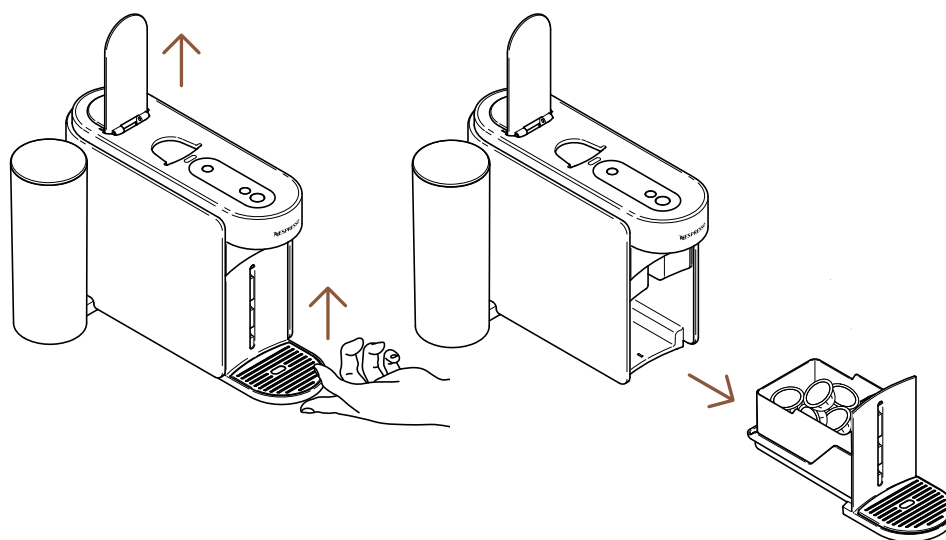

- 1 Öppna maskinens spak för att ta bort kapseln och ta bort underhållsmodulen.

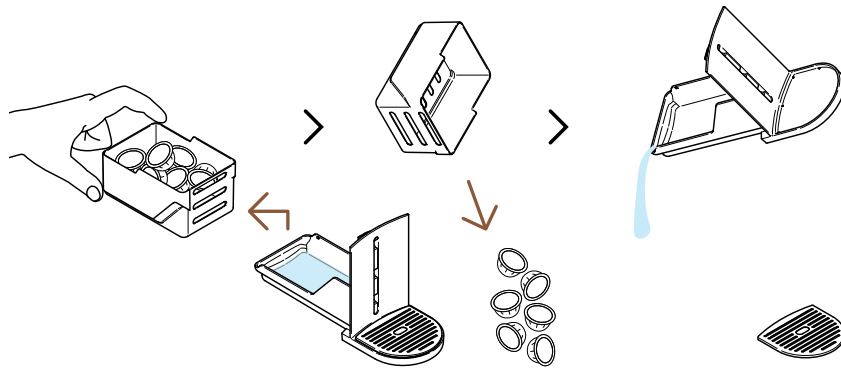

- 2** Töm kapselbehållaren vid behov, tillsammans med eventuella kvarvarande kaffe-/vattenrester.

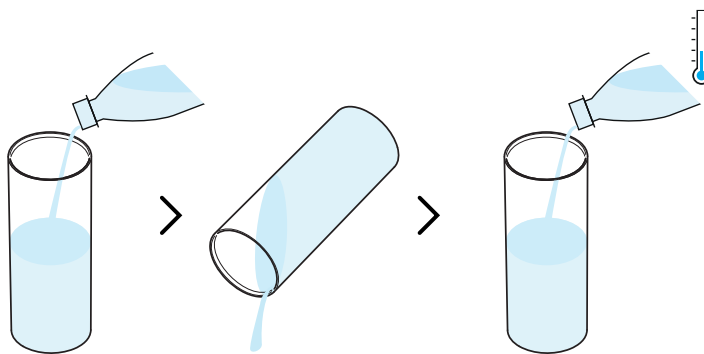

- 3** Skölj vattentanken innan du fyller den med endast färskt dricksvatten (0,5 L / 17 fl oz).

- i** Vänligen se till att vattentanken endast fylls en gång under denna procedur.

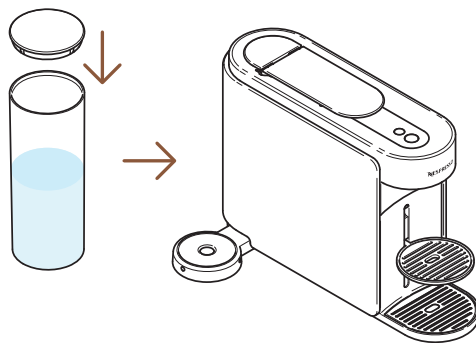

- 4** Sätt på locket och placera behållaren tillbaka på maskinen.



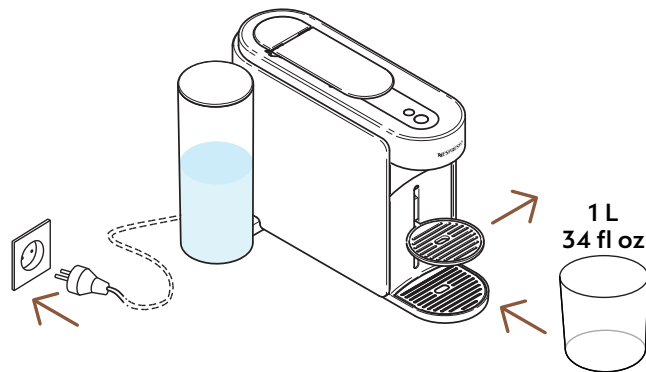

- 5** Med maskinen inkopplad, ta bort koppstödet och placera en tom behållare (minst 1 L / 34 fl oz) under kaffeutloppet.

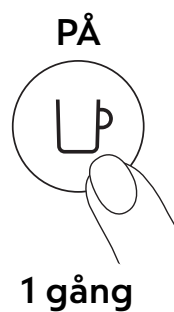

- 6** Slå på maskinen genom att trycka på kaffeknappen en gång.

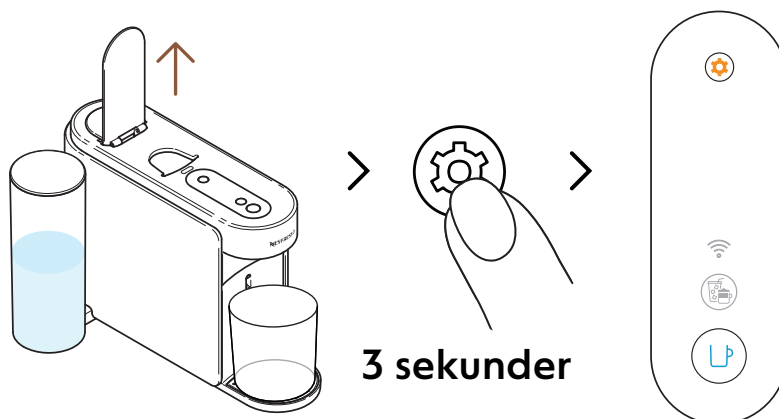

- 7** Öppna handtaget. Tryck och håll underhållsknappen i minst 3 sekunder tills kaffeknappen lyser med ett fast blått sken.

- i** För att lämna underhållsläget innan du startar någon procedur, håll underhållsknappen igen i minst 3 sekunder.

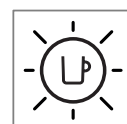
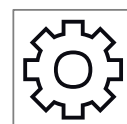
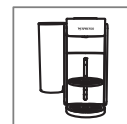

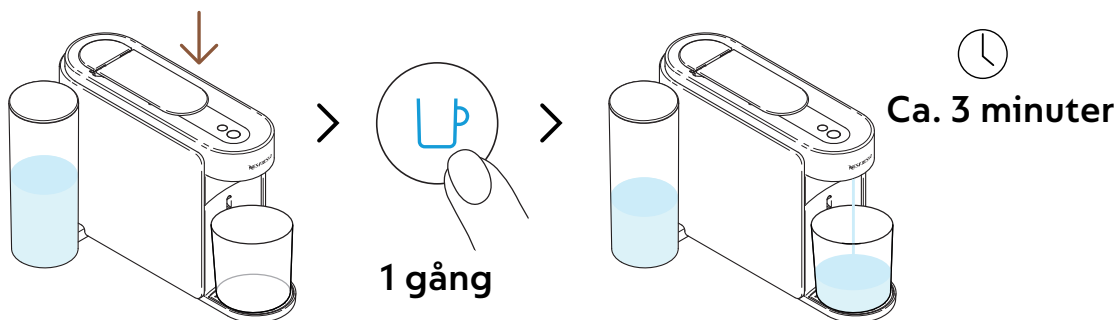

**8** Stäng spaken och tryck på den blå kaffeknappen en gång för att starta processen.

**i** Maskinen börjar skölja – processen kan ta upp till 3 minuter.

**i** Vatten kan samlas i underhållsmodulen under sköljningen.

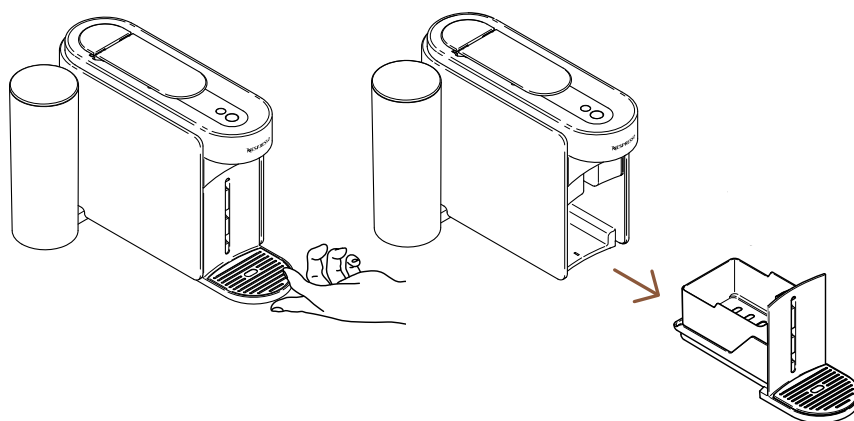

**9** Ta bort underhållsmodulen från maskinen.

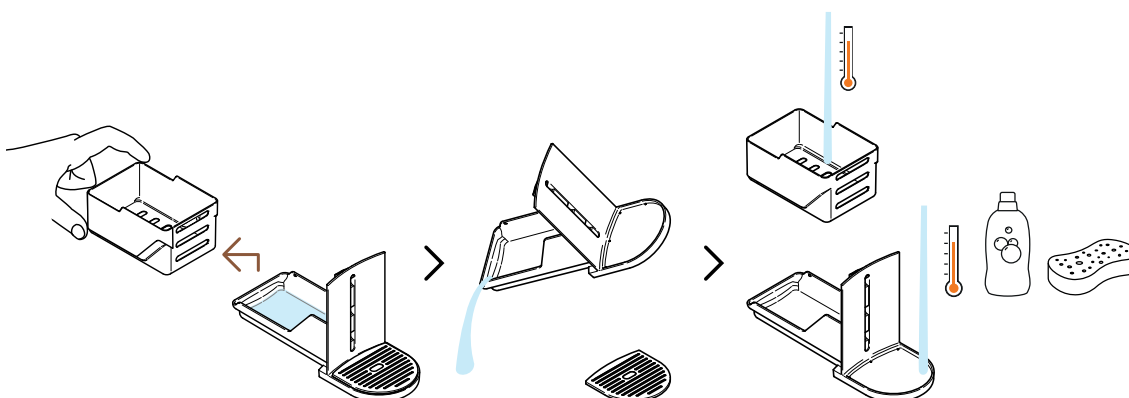

**10** Ta ut kapselbehållaren från resten och töm eventuellt kvarvarande vatten. Tvätta underhållsmodulen med varmt vatten och mild, doftfri tvål.

**FÖRSIKTIGHET:** Använd inte starka eller slipande rengöringsmedel eller lösningsmedel. Sätt inte maskinen i diskmaskinen. Doppa aldrig apparaten eller dess delar i vatten.

Torka av maskinen och underhållsmodulen med en ren trasa.

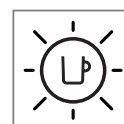
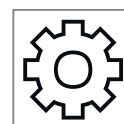
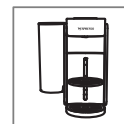

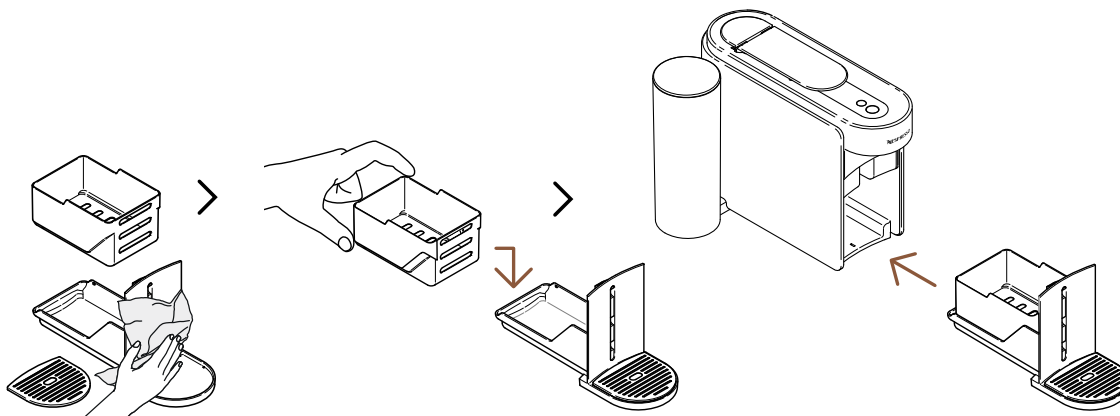

**11** Torka underhållsmodulen med en ren trasa och sätt tillbaka den i maskinen.

**i** Maskinen återgår till klarläge när proceduren är avslutad (kaffeknappen lyser med ett fast vitt sken).

**FÖRSIKTIGHET:** Rengör kaffeutloppet regelbundet med en ren, fuktig trasa. Använd alltid mjuka trasor för att rengöra maskinen.

## AVKALKNING

Avkalkning av maskinen säkerställer att den fungerar korrekt under hela sin livslängd och gör din kaffeupplevelse lika enastående som den var första dagen. Maskinen indikerar när avkalkning behövs genom att **underhållsknappen lyser med ett fast orange sken**.

Denna procedur kan enkelt utföras via **Nespresso**-appen när maskinen är ansluten.

**i** Avkalkningsprocessen tar cirka 15 minuter och **kan inte avbrytas** när den väl har startats.

### Du kommer att behöva:

- Ett avkalkningskit, tillgängligt på [www.nespresso.com](http://www.nespresso.com)
- En tom behållare (1,5 L / 51 fl oz)

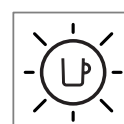
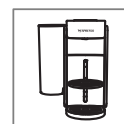

## 1:A CYKELN: AVKALKNING

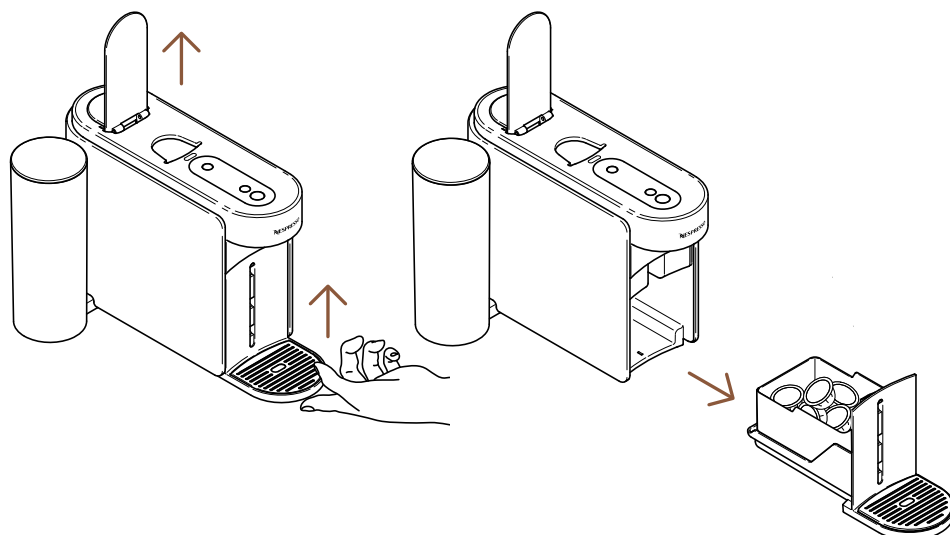

- 1** Öppna maskinens handtag för att mata ut den använda kapseln. Ta bort underhållsmodulen från maskinen.

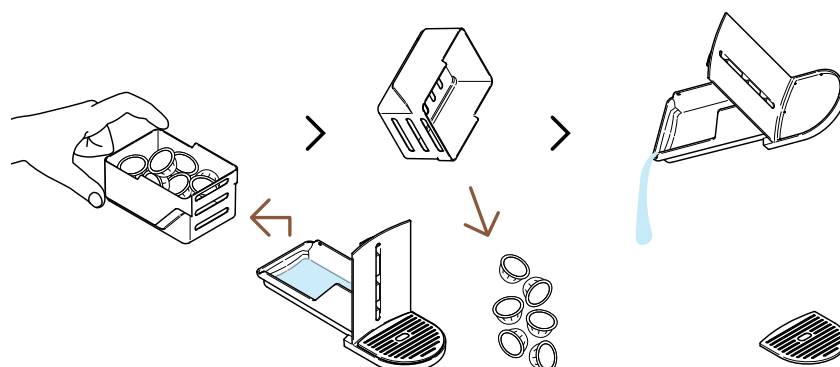

- 2** Separera kapselbehållaren från resten och töm eventuella kvarvarande kaffe-/vattenrester.

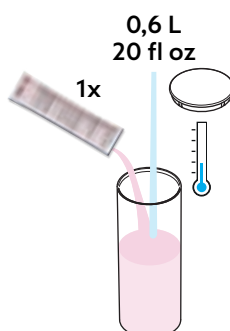

- 3** Fyll vattentanken med 0,6 l / 20 fl oz vatten, tillsätt 1 dos **Nespresso** avkalkningsvätska och stäng vattentanken med locket.

**FÖRSIKTIGHET:** Observera att avkalkningsvätskan kan vara skadlig. Undvik kontakt med ögon, hud och ytor.

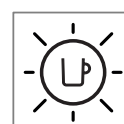

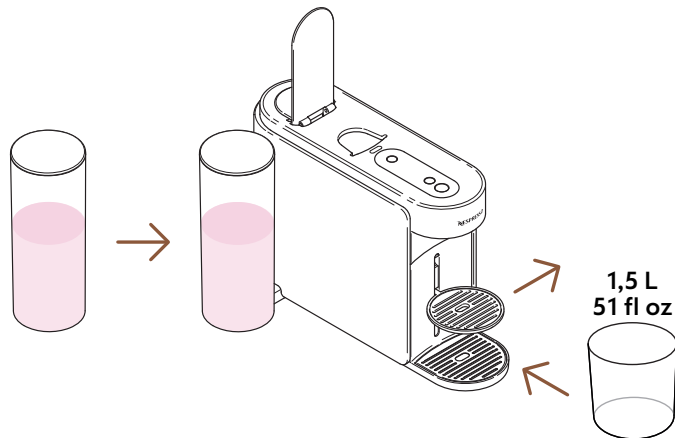

- 4** Sätt tillbaka vattentanken i maskinen. Ta bort koppstödet och placera en tom behållare (minst 1,5 l / 51 fl oz) under kaffeutloppet.

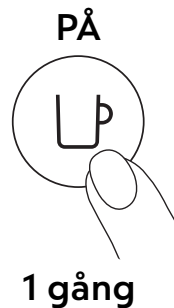

- 5** Slå på maskinen genom att trycka på kaffeknappen en gång.

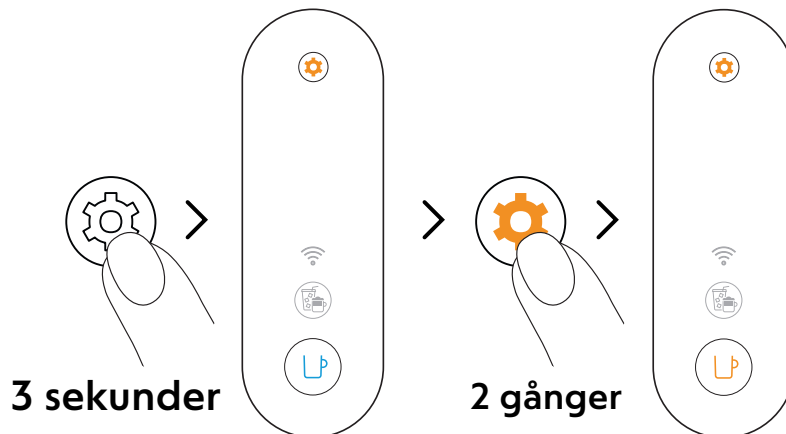

- 6** Tryck på underhållsknappen och håll den intryckt i minst 3 sekunder. När kaffeknappen lyser med ett fast blått sken, släpp knappen och tryck två gånger på underhållsknappen. Kaffeknappen ska nu lysa med ett fast **orange** sken.

- i** För att lämna underhållsläget innan du startar någon procedur, håll underhållsknappen igen i minst 3 sekunder.



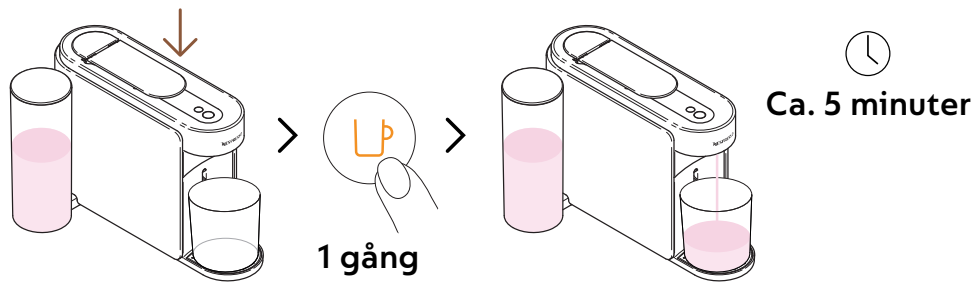

**7** Stäng handtaget och tryck en gång på den orange kaffeknappen för att starta den första avkalkningscykeln.

**i** Maskinen startar den första avkalkningscykeln. Proceduren kan ta upp till 5 minuter och maskinen stannar automatiskt när den är klar.

## 2:A CYKELN: SKÖLJNING

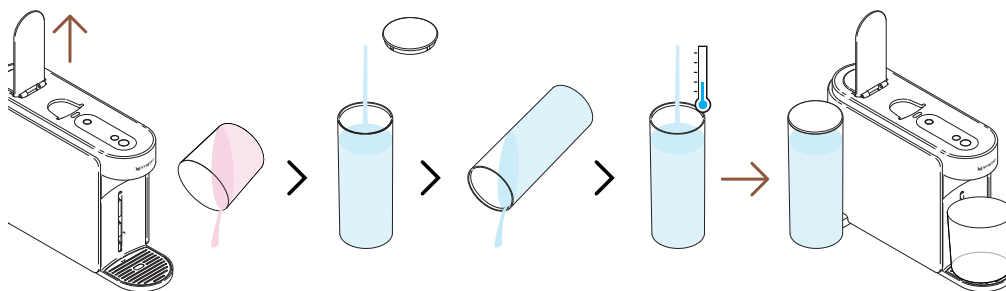

**8** När den första avkalkningscykeln är klar är det dags att skölja maskinen. Öppna maskinens handtag, töm behållaren, skölj vattentanken och fyll den helt med färskt dricksvatten. Sätt tillbaka den på plats.

**i** Vänligen se till att vattentanken endast fylls en gång under denna procedur.

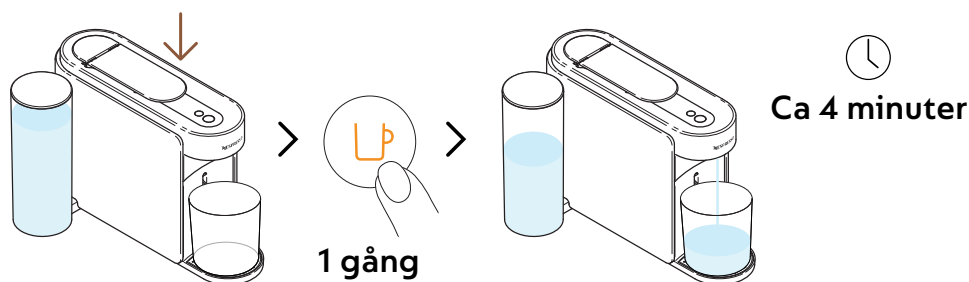

**9** Stäng spaken och tryck på den orange kaffeknappen en gång till för att starta sköljningsfasen av avkalkningsprocessen.

**i** Sköljningsproceduren kan ta upp till 4 minuter och maskinen stannar automatiskt när den är klar.

**i** Vatten kan samlas i underhållsmodulen under användning.



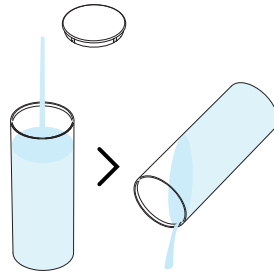

**10** Skölj vattentanken.

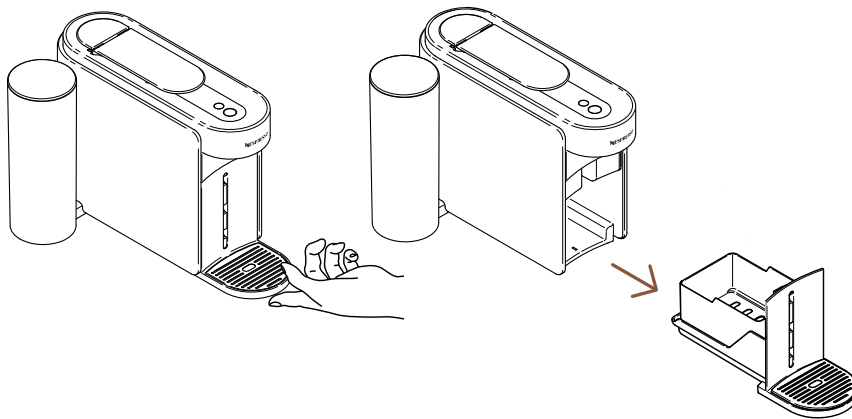

**11** Ta bort underhållsmodulen från maskinen.

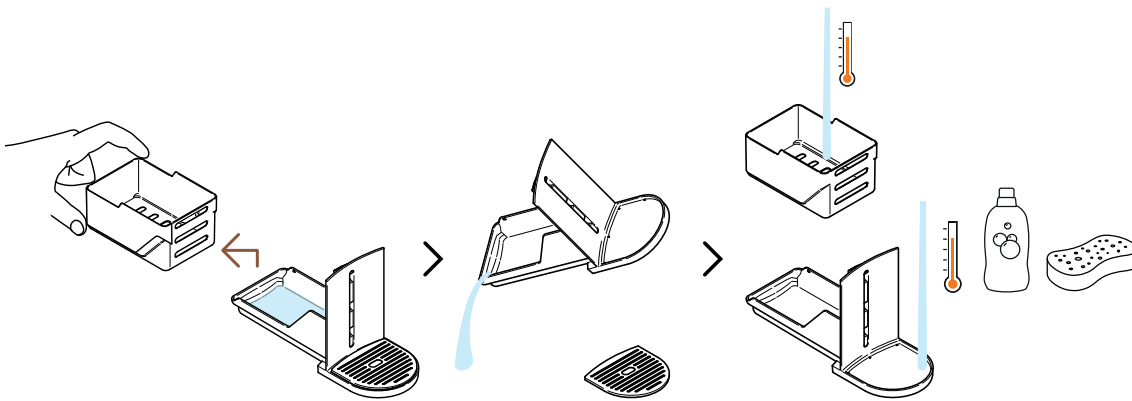

**12** Ta ut kapselbehållaren från resten och töm eventuellt kvarvarande vatten. Tvätta underhållsmodulen med varmt vatten och mild, doftfri tvål.

**FÖRSIKTIGHET:** Använd inte starka eller slipande rengöringsmedel eller lösningsmedel. Sätt inte maskinen i diskmaskinen. Doppa aldrig apparaten eller dess delar i vatten.

Torka av maskinen och underhållsmodulen med en ren trasa.



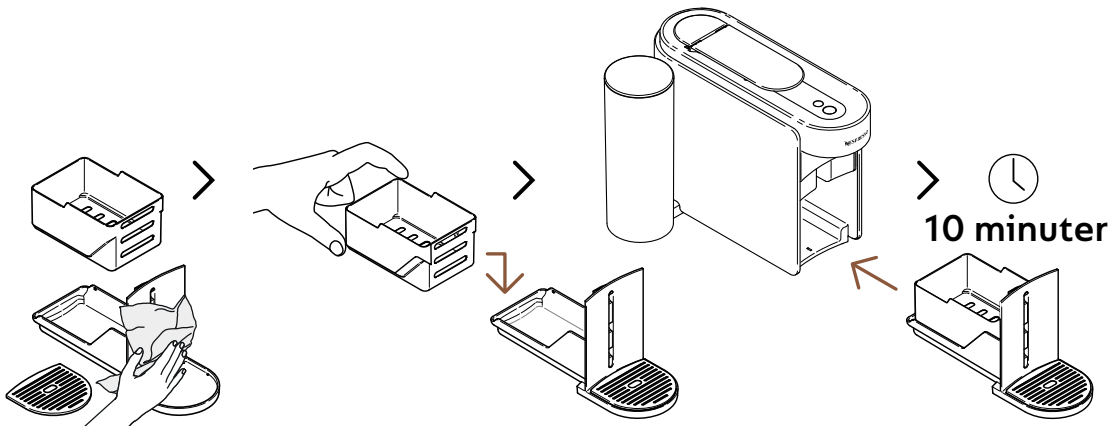

**13** Torka underhållsmodulen med en ren trasa och sätt tillbaka den i maskinen. Låt maskinen vila i 10 minuter innan du använder den igen.

**i** Maskinen stänger av sig automatiskt när proceduren är avslutad.

**FÖRSIKTIGHET:** Rengör kaffeutloppet regelbundet med en ren, fuktig trasa. Använd alltid mjuka trasor för att rengöra maskinen.

## TÖMNING AV RÖR

Tömning av rören är en process som kan utföras inför en längre period utan användning, för frostskydd eller innan maskinen skickas på reparation. Denna procedur kan enkelt utföras via **Nespresso**-appen när maskinen är parkopplad.



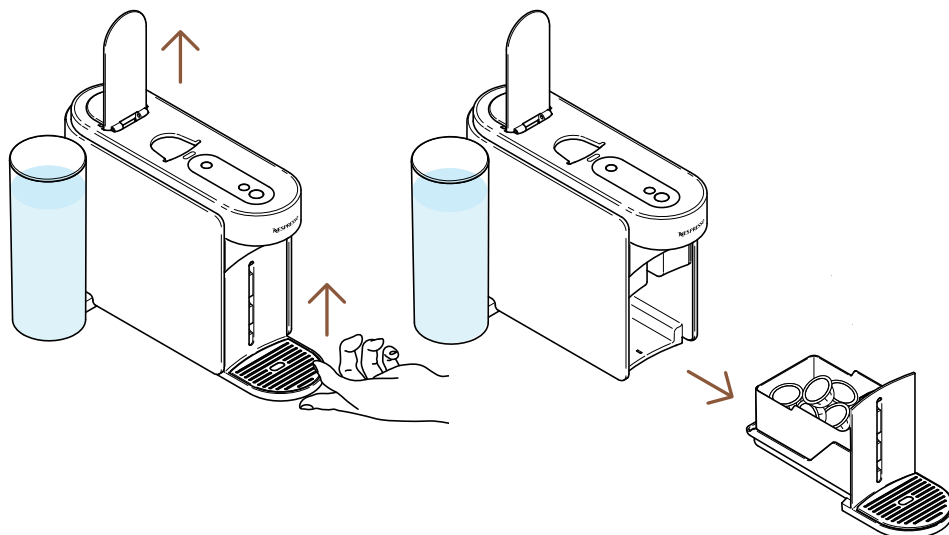

- 1** Öppna maskinens handtag för att mata ut den använda kapseln. Ta bort underhållsmodulen från maskinen.

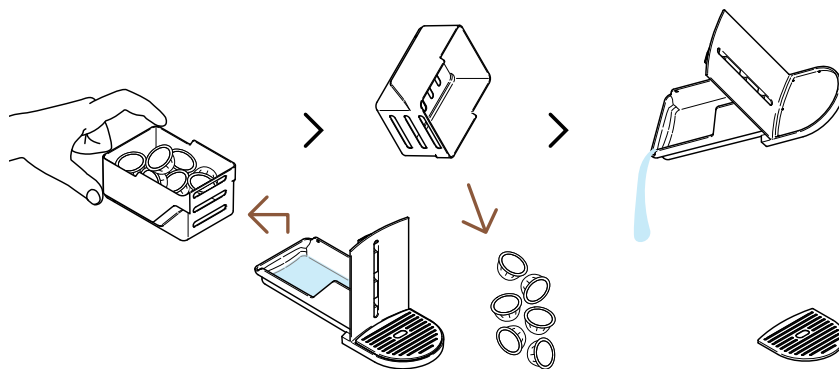

- 2** Separera kapselbehållaren från resten och töm eventuella kvarvarande kaffe-/vattenrester.

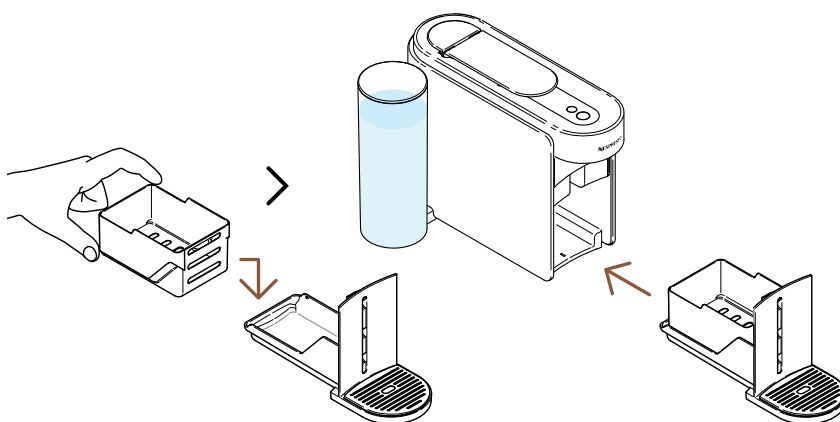

- 3** Sätt tillbaka underhållsmodulen i maskinen.

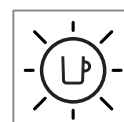
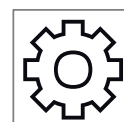

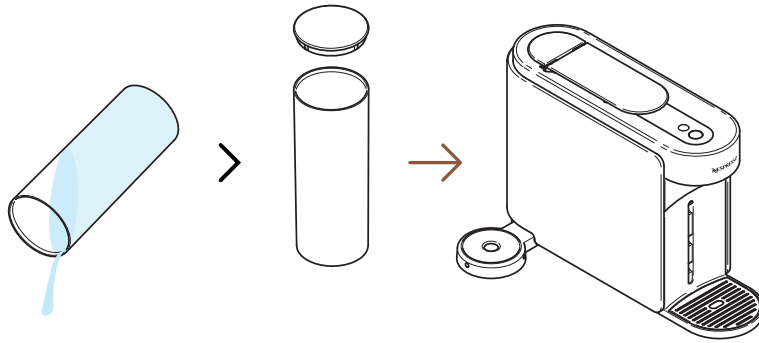

- 4** Töm vattentanken och sätt tillbaka den utan vatten i maskinen.

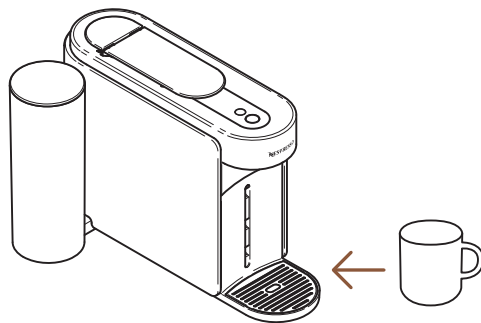

- 5** Placera en tom kopp under kaffeutloppet.

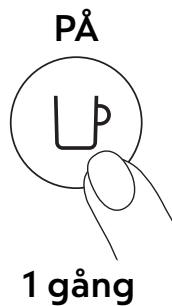

- 6** Slå på maskinen genom att trycka på kaffeknappen en gång.





- 7** Öppna maskinens spak. Tryck och håll underhållsknappen intryckt i minst 3 sekunder. När kaffeknappen lyser med ett fast blått sken, släpp knappen och tryck en gång till på underhållsknappen. Kaffeknappen ska nu lysa med ett fast **gult** sken.

- i** För att lämna underhållsläget innan du startar någon procedur, håll underhållsknappen igen i minst 3 sekunder.

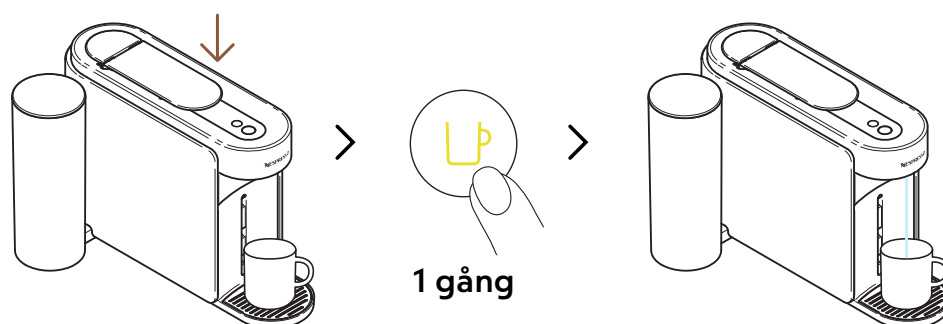

- 8** Stäng spaken och tryck på den gula kaffeknappen en gång för att starta tömningsprocessen.

- i** Kaffeknappen blinkar gult under processen och stängs av när proceduren är klar.

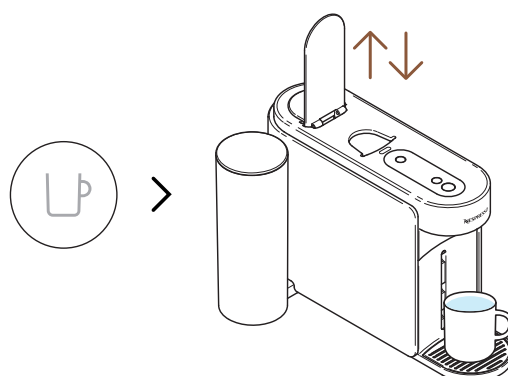

- 9** När proceduren är avslutad (kaffeknappen är släckt), öppna och stäng maskinens spak.

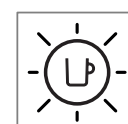
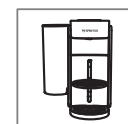

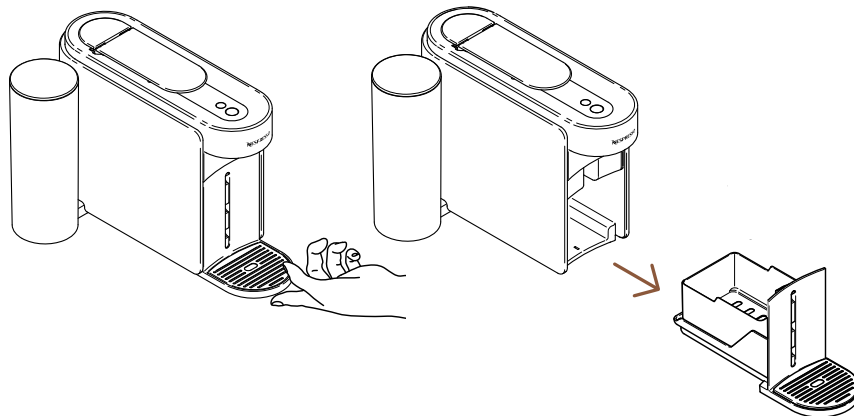

**10** Ta bort underhållsmodulen från maskinen.

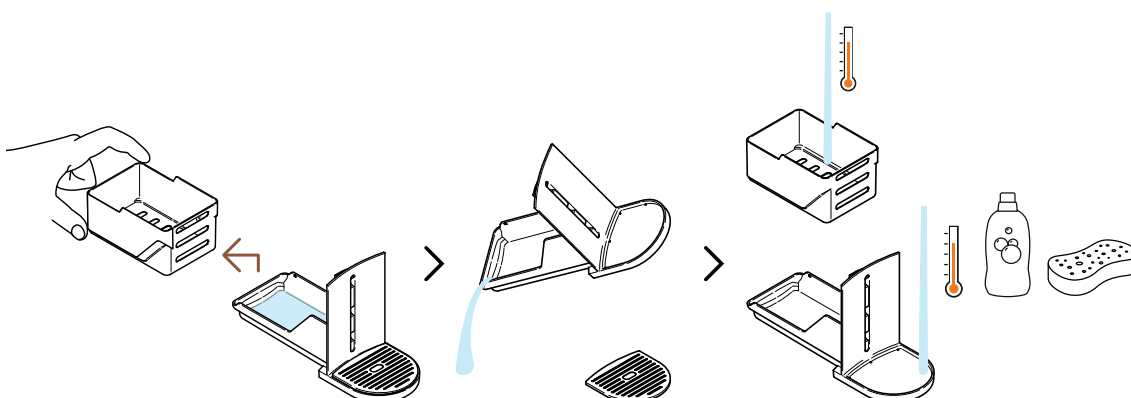

**11** Ta ut kapselbehållaren från resten och töm eventuellt kvarvarande vatten. Tvätta underhållsmodulen med varmt vatten och mild, doftfri tvål.

**FÖRSIKTIGHET:** Använd inte starka eller slipande rengöringsmedel eller lösningsmedel. Sätt inte maskinen i diskmaskinen. Doppa aldrig apparaten eller dess delar i vatten. Torka av maskinen och underhållsmodulen med en ren trasa.

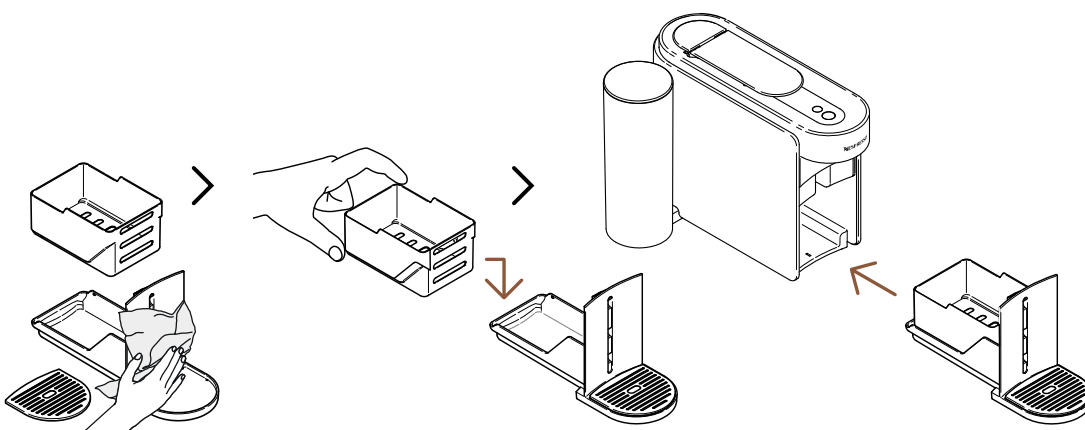

**12** Torka underhållsmodulen med en ren trasa och sätt tillbaka den i maskinen.

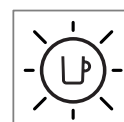
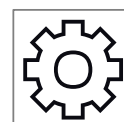

# MASKININSTÄLLNINGAR

## ÅTERSTÄLL MINA INSTÄLLNINGAR

Denna procedur låter dig återställa maskinen och **Nespresso**-appen till fabriksinställningarna, och tar endast bort anpassade inställningar.

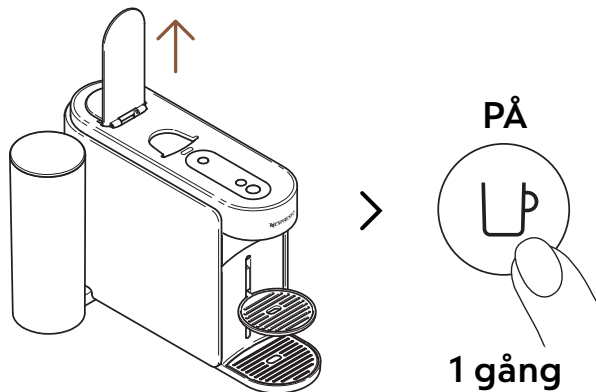

- 1 Öppna handtaget och slå på maskinen genom att trycka på kaffeknappen en gång.

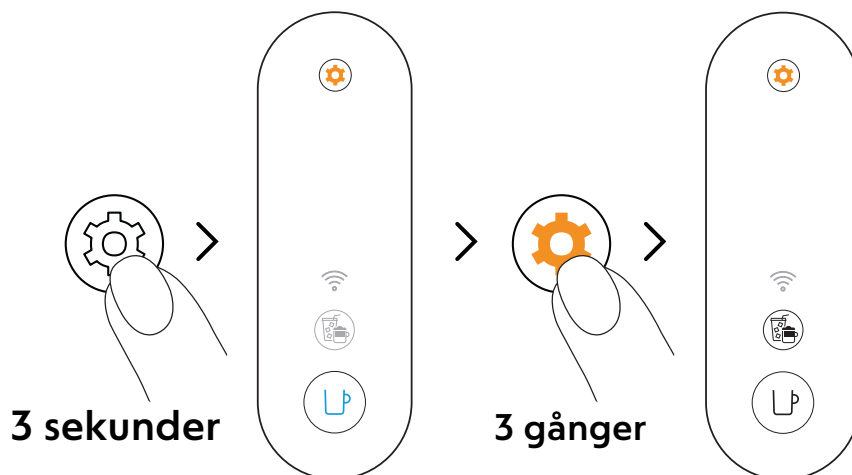

- 2 Tryck och håll underhållsknappen intryckt i minst 3 sekunder. När kaffeknappen lyser med ett fast blått sken, släpp knappen och tryck på underhållsknappen 3 gånger. Kaffeknappen och knappen för kaffekreationer ska nu lysa med ett fast vitt sken.

- i** För att lämna underhållsläget innan du startar någon procedur, håll underhållsknappen igen i minst 3 sekunder.

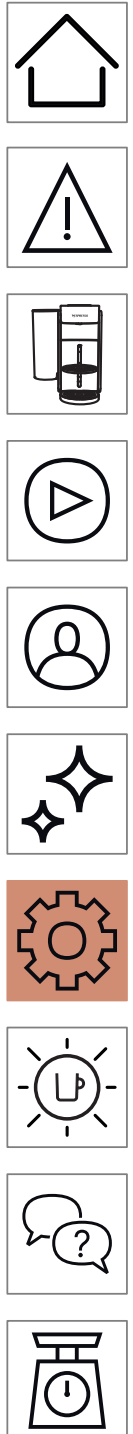

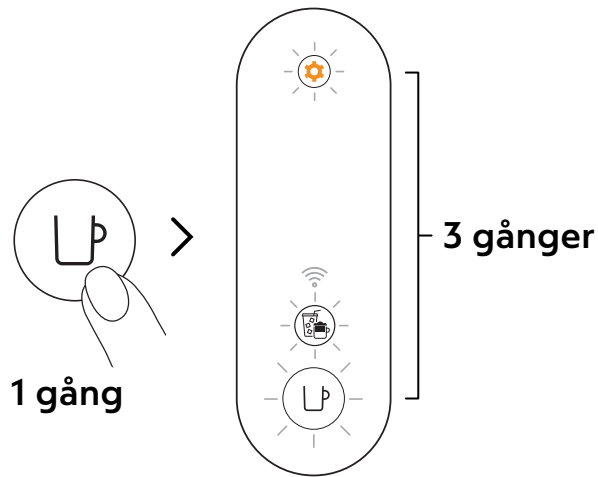

**3** Tryck på kaffeknappen en gång för att bekräfta. De tre knapparna blinkar 3 gånger för att bekräfta att maskinen nu är återställd till fabriksinställningarna.

**i** Maskinen återgår till klarläge när proceduren är avslutad (kaffeknappen lyser med ett fast vitt sken).

## TA BORT OCH ÅTERSTÄLL MASKINEN

Denna procedur återställer maskinen helt till fabriksinställningarna, tar bort alla anpassade inställningar och kopplar bort maskinen från **Nespresso**-appen.

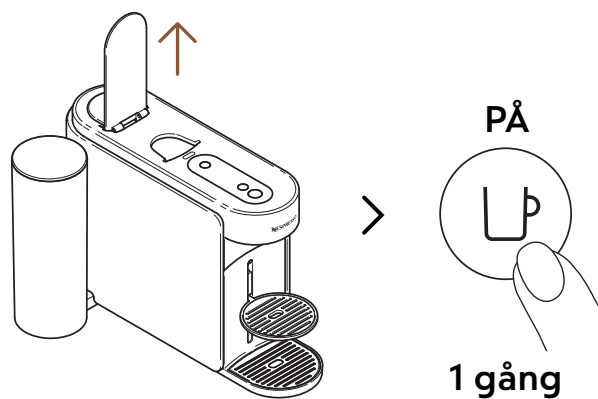

**1** Öppna handtaget och slå på maskinen genom att trycka på kaffeknappen en gång.



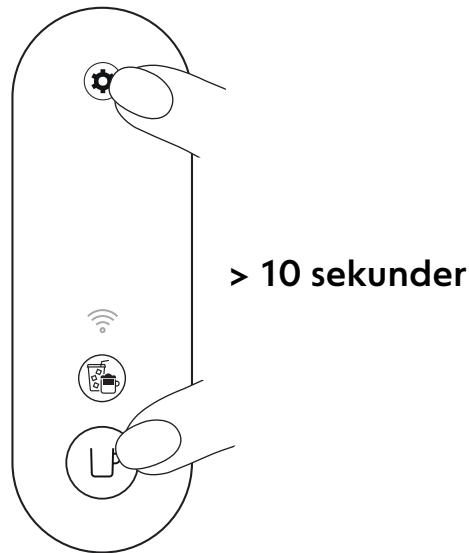

- 2** Tryck och håll både kaffeknappen och underhållsknappen intryckta i minst 10 sekunder.

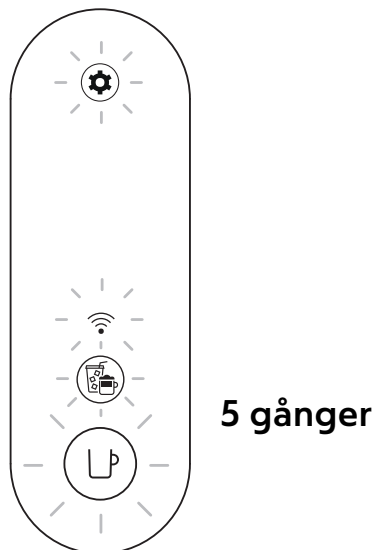

- 3** Alla knappar och LED-lampan för anslutning blinkar 5 gånger för att bekräfta att maskinen nu är helt återställd till **fabriksinställningarna**.
- i** Maskinen stängs av automatiskt när proceduren är klar. Nu är din maskin borttagen från **Nespresso**-appen.



## FÖRSTÅ BLINKNINGARNA PÅ MIN MASKIN

Vill du lära dig mer om blinkningarna på Vertuo Up?  
Kolla in följande video:

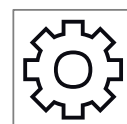
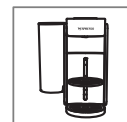

## FELSÖKNING

### Kaffeknappen är avstängd

- Maskinen stängs automatiskt av efter 2 minuter utan användning. Tryck på kaffeknappen en gång för att slå på den.
- Kontrollera eluttaget och spänningen enligt etiketten på maskinen.

### Inget vatten/kaffe kommer ut från maskinens utlopp

- Kontrollera att vattentanken är fylld med färskt dricksvatten och korrekt placerad.
- Se till att en ny Vertuo-kapsel är korrekt insatt, att spaken är ordentligt stängd, och tryck på kaffeknappen en gång för att brygga.
- Öppna maskinens spak för att ta bort kapseln och utför sedan en rengöring enligt instruktionerna i avsnittet "**Rengöring**".
- Avkalka maskinen, särskilt om underhållsknappen lyser med ett fast orange sken, enligt instruktionerna i avsnittet "**Avkalkning**".

### Kaffet är inte tillräckligt varmt

- De första bryggingarna kan påverkas av låg temperatur i koppen, särskilt för Ristretto- och Espresso-storlekar.
- Följ avsnittet "**Anslut din maskin**" för att justera kaffetemperaturen via **Nespresso**-appen.
- Du kan förvärma koppen med funktionen för Kort sköljning (se avsnittet "**Kort sköljning**"). Cirka 40 ml (1,35 fl oz) hett vatten bryggs. Denna brygging är inte avsedd att drickas.
- Avkalka maskinen, särskilt om underhållsknappen lyser med ett fast orange sken, enligt instruktionerna i avsnittet "**Avkalkning**".



## Jag ser för mycket kaffe/vatten i droppbrickan

- Det är normalt att lite kaffe/vatten hamnar i droppbrickan efter varje bryggning (några ml per kopp), vilket beror på maskinens teknik och design. Det är viktigt att tömma droppbrickan varje gång du tömmer kapselbehållaren och rengör delarna med mild, doftfri tvål och torkar dem innan du sätter tillbaka dem.
- Om du trycker på kaffeknappen utan att sätta in en kapsel har du startat funktionen för Kort sköljning. Cirka 40 ml (1,35 fl oz) hett vatten bryggs (vilket inte är drickbart varav 20 ml leds till droppbrickan).

## Maskinen verkar läcka.

- Det är normalt att lite kaffe/vatten hamnar i droppbrickan efter varje bryggning (några ml per kopp), vilket beror på maskinens teknik och design. Det är viktigt att tömma droppbrickan varje gång du tömmer kapselbehållaren och rengör delarna med mild, doftfri tvål och torkar dem innan du sätter tillbaka dem.
- Om du trycker på kaffeknappen utan att sätta in en kapsel har du startat funktionen för Kort sköljning. Cirka 40 ml (1,35 fl oz) hett vatten bryggs (vilket inte är drickbart varav 20 ml leds till droppbrickan).
- Kontrollera att vattentanken och underhållsmodulen är korrekt placerade.
- Kontrollera att kapselbehållaren inte är full, töm droppbrickan och se till att ingen kapsel sitter fast i maskinen.

## Maskinen brygger med ovanligt kaffe-flöde

- Flödeshastigheten beror främst på kaffetypen.
- Se till att en ny Vertuo-kapsel är korrekt insatt, att spaken är ordentligt stängd, och tryck på kaffeknappen en gång för att brygga.
- Kontrollera att vattentanken är korrekt placerad på maskinen.
- Avkalka maskinen, särskilt om underhållsknappen lyser med ett fast orange sken, enligt instruktionerna i avsnittet ”**Avkalkning**”.

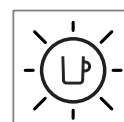
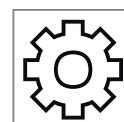

## Maskinen brygger bara ”vatten”

- Om maskinen inte kan läsa den tryckta kapselkoden kommer den att brygga 40 ml (1,35 fl oz) odrickbart vatten (kort sköljning).
  - Kontrollera att kapseln inte är skadad (inklusive koden). Använd inte samma kapsel mer än en gång.
  - Försök igen med en ny Vertuo-kapsel, korrekt insatt.

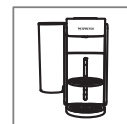

## Maskinen stängs av

- Om problemet kvarstår, kontakta **Nespresso** kundservice.
- Maskinen stängs automatiskt av efter 2 minuter utan användning. Tryck på kaffe-knappen en gång för att slå på den. Maskinen förblir påslagen om du navigerar i **Nespresso**-appen. Se avsnittet ”**ON/OFF**” vid behov.
- Du kan stänga av maskinen manuellt när som helst (när den inte används) genom att hålla kaffe-knappen intryckt i cirka 1 sekund. Alla knappar och LED-lampor blinkar en sista gång innan maskinen stängs av.
- Kontrollera eluttaget och spänningen enligt etiketten på maskinen.
- Koppla ur, vänta några sekunder och anslut maskinen igen.

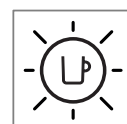
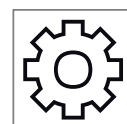

## Det finns kafferester i min kopp

- Se till att en ny Vertuo-kapsel är korrekt insatt, att spaken är ordentligt stängd, och tryck på kaffeknappen en gång för att brygga. Använd inte samma kapsel mer än en gång.
- Rengör maskinen om du börjar få kafferester i koppen eller efter en längre tids inaktivitet enligt instruktionerna i avsnittet ”**Rengöring**”.
- Avkalka maskinen, särskilt om underhållsknappen lyser med ett fast orange sken, enligt instruktionerna i avsnittet ”**Avkalkning**”.



### Maskinen startar inte bryggningen, men kaffeknappen lyser med ett fast vitt sken

- Kontrollera att spaken är ordentligt stängd.
- Se till att en ny Vertuo-kapsel är korrekt insatt, stäng spaken ordentligt och tryck på knappen en gång för att brygga.
- Om maskinen är ansluten kan den utföra en automatisk programuppdatering. Öppna **Nespresso**-appen för att kontrollera maskinens status och/eller vänta cirka 5 minuter.



### Maskinen startar inte bryggningen, och kaffeknappen lyser med ett fast orange sken

- Fyll vattentanken med färskt dricksvatten, kontrollera att den är korrekt placerad på maskinen och tryck på kaffeknappen en gång för att starta bryggningen.
- Avkalka maskinen, särskilt om underhållsknappen lyser med ett fast orange sken, enligt instruktionerna i avsnittet "**Avkalkning**".



### Maskinen har slut på vatten. Hur fortsätter jag bryggningen?

- Fyll vattentanken med färskt dricksvatten och tryck på kaffeknappen en gång för att återuppta bryggningen. Koppen fylls då med det återstående volymen om extraktionen redan har börjat.



### Kaffeknappen blinkar vitt medan maskinen brygger

- Om kaffet flödar normalt fungerar maskinen som den ska.
- Om klart vatten (inte kaffe) kommer ut har du startat en kort sköljning. Följ instruktionerna i avsnittet "**Kort sköljning**".



### Knappen för kaffekreationer lyser med ett fast vitt sken

- Du har tryckt på knappen för kaffekreationer en gång och aktiverat ett läge som hjälper dig att skapa dina kafferecept.
- Genom att trycka på den dedikerade knappen får du en koncentrerad kaffeextraktion – första steget för att skapa is- och mjölkbaserade kaffedrycker.
- För att stänga av funktionen, tryck på knappen igen innan du startar bryggningen.



## Knappen för kaffekreationer stängs av innan bryggningen startar, och kaffet bryggs i ett förinställt volym

## Kaffemängden i koppen stämmer inte med det förinställda volymen från Nespresso

## Hur får jag mer kaffe efter bryggningen?

- Vissa kapslar kan inte bryggas med detta läge (Ristretto, Cold Brew Style, Carafe Pour-Over Style / Bianco Piccolo och Bianco Leggero, som redan är optimerade för recept). Vi rekommenderar inte att använda detta läge för Alto-kapslar eller Coffee+-sortimentet.
- För att undvika att kapseln går förlorad har maskinen bryggt kaffet i den förinställda koppstorleken.
- Det är troligt att koppvolymen har anpassats.
- Du kan manuellt programmera koppvolymen genom att hålla in kaffeknappen tills önskad volym är nådd, och sedan släppa knappen.
- Du kan manuellt programmera koppvolymen genom att hålla in kaffeknappen tills önskad volym är nådd, och sedan släppa knappen.
- Om du vill återställa till **Nespresso's** förinställda koppvolym, följ instruktionerna i avsnittet "[Återställ mina inställningar](#)".
- Om problemet kvarstår även efter en fabriksåterställning, vänligen kontakta **Nespresso** kundservice.
- Du kan fylla på mer kaffe genom att trycka på kaffe-knappen en gång till utan att ta bort den använda kapseln. Samma volym bryggs igen. Vill du stoppa bryggningen innan extraktionen är klar, tryck bara på kaffeknappen en gång till.
- Vill du öka volymen på alla kaffesorter?
  - Du kan manuellt programmera koppvolymen genom att hålla in kaffeknappen tills önskad volym är nådd, och sedan släppa knappen.
  - Du kan manuellt programmera koppvolymen genom att hålla in kaffeknappen tills önskad volym är nådd, och sedan släppa knappen.

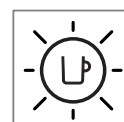
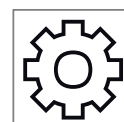

**Underhållsknappen lyser med ett fast orange sken**

- Avkalka maskinen enligt instruktionerna i avsnittet ”**Avkalkning**”.
- Vi rekommenderar att du använder **Nespresso**'s avkalkningskit för att undvika skador på maskinen. Vid frågor, kontakta **Nespresso** kundservice.



**Underhållsknappen lyser orange**

- Du har gått in i underhållsläge, ett läge som underlättar åtkomst till maskinens underhållsfunktioner.
- Varje färg/piktogramkombination motsvarar en specifik funktion:
  - Kaffeknappen lyser blått: Rengöring
  - Kaffeknappen lyser gult: Tömning av rören
  - Kaffeknappen lyser orange: Avkalkning
  - Kaffe- och kaffekreationsknappen lyser vitt: Återställ anpassade inställningar
  - Kaffe-knappen lyser vitt + WiFi-LED på: Aktivera/inaktivera anslutningsmodulen
- För att gå in eller ut ur underhållsläget, håll underhållsknappen intryckt i minst 3 sekunder (blått = in, vitt = ut).
- För att starta en funktion, tryck på kaffeknappen en gång när rätt färg visas. Knappen blinkar tills processen är klar.
- Alla dessa funktioner kan även styras via **Nespresso**-appen när maskinen är parkopplad.



**Kaffeknappen blinkar blått, orange eller gult.**

- Maskinen genomför en underhållsprocess.
- Använd inte maskinen förrän processen är klar.
  - Kaffeknappen lyser blått: Rengöring
  - Kaffeknappen lyser gult: Tömning av rören
  - Kaffeknappen lyser orange: Avkalkning



**Kaffeknappen lyser orange 5 gånger när jag försöker starta en underhållsprocess (rengöring, avkalkning eller tömning av rören), och maskinen startar inte processen.**

**Kaffeknappen blinkar orange en gång när jag försöker starta en underhållsprocess, och maskinen startar inte processen.**

**WiFi LED-lampan lyser när jag slår på maskinen.**

- Öppna och stäng maskinens spak för att kontrollera att ingen kapsel är insatt innan du trycker på kaffeknappen igen.
- Fyll vattentanken med rent dricksvatten, kontrollera att den är korrekt placerad på maskinen, och tryck på kaffeknappen en gång för att starta processen.
- Viktigt: När du har startat avkalkningen, se till att slutföra proceduren med de angivna volymerna för att undvika att maskinen blockeras.
- Din maskin kan parkopplas till **Nespresso**-appen för att förbättra hela Vertuo-upplevelsen.
- Med hjälp av **Nespresso**-appen kan du:
  - Anpassa koppstorlek och temperatur
  - Förenkla underhåll
  - Upptäcka en värld av kaffe-recept
- WiFi LED-lampan blinkar när maskinen inte är parkopplad till **Nespresso**-appen eller har tappat anslutningen.
- Du kan enkelt parkoppla maskinen genom att skanna QR-koden på droppbrickan eller ansluta manuellt via **Nespresso**-appen.
- Om du inte parkopplar maskinen kommer WiFi LED-lampan att blinka varje gång du slår på den.
- Om du vill inaktivera parkopplingsmodulen, eller om ditt land inte stöder parkoppling till **Nespresso**-appen, följ instruktionerna i avsnittet "**Inaktivera / Återaktivera anslutningsmodulen**".

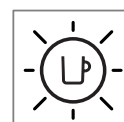
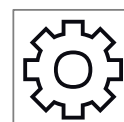

## WiFi LED-lampan är släckt när jag slår på maskinen

## När jag startar maskinen lyser WiFi-LED-lampan med ett fast vitt sken

## Hur kan jag utföra en komplett fabriksåterställning?

## Kaffeknappen blinkar rött (2 snabba blinkningar, sedan 1 lång paus, upprepas)

## Kaffeknappen blinkar rött snabbt; knappen för kaffekreationer och WiFi LED-lampan blinkar vitt snabbt, sedan stängs maskinen av.

- Din parkopplingsmodul har blivit inaktiverad.
- Om du vill parkoppla maskinen till **Nespresso**-appen och förbättra hela Vertuo-upplevelsen, följ instruktionerna i avsnittet ”**Inaktivera / Återaktivera anslutningsmodulen**”.
- Din maskin är parkopplad till **Nespresso**-appen för att förbättra hela Vertuo-upplevelsen.
- Med hjälp av **Nespresso**-appen kan du:
  - Anpassa koppstorlek och temperatur
  - Förenkla underhåll
  - Upptäcka en värld av kaffe-recept
- Denna procedur återställer maskinen helt till fabriksinställningarna, tar bort alla anpassade parametrar och kopplar bort maskinen från **Nespresso**-appen.
- Tryck på underhållsknappen och kaffeknappen samtidigt i minst 10 sekunder.
- Om du endast vill ta bort anpassade inställningar, följ ljusproceduren i underhållsläget.
- Maskinen visar ett fel.
  - Vänta några sekunder innan du använder maskinen igen.
  - Koppla ur, vänta några sekunder och anslut igen.
  - Om problemet kvarstår, kontakta **Nespresso** kundservice.
- Maskinen har stängts av efter ett fel eller efter nedkyllning.

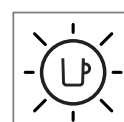

**Kaffeknappen blinkar orange (2 snabba blinkningar, sedan 1 lång paus, en gång).**

**Kaffeknappen pulserar rött i 2 sekunder**

**Kaffeknappen lyser lila**

- Maskinen visar ett nödstopp efter felaktig användning (t.ex. om du öppnat spaken under bryggning). För att undvika skador, öppna inte spaken medan maskinen brygger.
- Maskinen kyls ner efter överhettning. Låt den vara ansluten och vänta ca 10 minuter innan du använder den igen.
- Maskinen är i serviceläge. Vänligen kontakta **Nespresso** kundservice



## TEKNISKA SPECIFIKATIONER

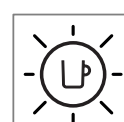

<b>Ström</b>	<p><b>CH:</b> 230 V, 50/60 Hz, 1020 W</p> <p><b>EU/AU/ME/KR/ZA:</b> 220–240 V, 50/60 Hz, 940–1100 W</p> <p><b>BR3:</b> 220 V, 60 Hz, 940 W</p> <p><b>MX, BR:</b> 127 V, 60 Hz, 1130 W</p> <p><b>CL:</b> 220 V, 50/60 Hz, 940 W</p> <p><b>CN:</b> 220 V, 50 Hz, 940 W</p> <p><b>JP:</b> 100 V, 50/60 Hz, 990 W</p> <p><b>TW:</b> 110 V, 60 Hz, 1130 W</p>
<b>Frekvens</b>	<p>Bluetooth® (LE) 2.402–2.480 GHz</p> <p>Wi-Fi® 2.412 – 2.472 GHz</p> <ul style="list-style-type: none"> <li>BR3/MX/TW: 2.412 – 2.462 GHz</li> <li>CN: 2.400 – 2.4835 GHz</li> <li>JP: 2.412 – 2.484 GHz</li> </ul>
<b>RF utgångseffekt (EIRP)</b>	Bluetooth® 7.82 dBm maks (EIRP) og Wi-Fi® < 20 dBm (EIRP)
<b>Stand-by läge</b>	0.099 W/h
<b>AV-läge</b>	Efter 2 minuter utan användning
<b>Uppvärmningstid</b>	3 sekunder
<b>Flyttbar kopphållare</b>	3 positioner
<b>Kabellängd</b>	<p><b>MX:</b> 100 cm (+/- 2 cm) / 39.3 in (+/- 0.8 in)</p> <p><b>Andra:</b> 80 cm (+/- 2 cm) / 31 in (+/- 0.8 in)</p>
<b>Maskinvikt</b>	~4 kg / 8.8 lbs
<b>Vattentankens kapacitet</b>	1.4 L / 47.3 fl oz
<b>Mått (Bredd x Djup x Höjd)</b>	12 x 49.4 x 25.7 cm / 4.7 x 19.45 x 10.12 in
<b>Kapselbehållarens kapacitet</b>	18 espresso-kapslar eller 13 mug-kapslar

## MASKINKODER

<b>Nespresso</b>	MC1, MD1
<b>Breville</b>	BNV620/BNV650
<b>Delonghi</b>	ENV200
<b>Krups</b>	XN940, XN941
<b>Sage</b>	SNV620, SNV650

